Leganews

Junio 16 número 9 Especial ascenso @Leganews www.leganews.es El periódico de

Leganés despierta en 1ª

Se cumplió el sueño

SUPLEMENTO ESPECIAL 64 PAGINAS

BU TAR QUE
RESTAURANTE IN&OUT

¡BIENVENIDOS A PRIMERA!

EL CLUB DEPORTIVO LEGANÉS LOGRA EL ASCENSO A LA PRIMERA DIVISIÓN TRAS GANAR

Yo soy, **tú** eres, **él** es, **nosotros somos... De Primera**

CD. MIRANDÉS: Raúl; Corral (Javi Cantero 52), Galán, Kijera, Alain Oyarzu; Provencio (Ariadne, 65), Eguaras, Ruper (Lázaro 82), Néstor; Alex García y Sangali.

CD. LEGANES: Serantes; Bustinza, Insua, Mantovani, Albizua; Timor, Sastre; Miramón (Alberto Martín 77), Gabriel, Alex Syzmanovski (César Soriano 92); y Rubén Peña (Asdrúbal 84).

GOLES: 0-1. Minuto 48. Pablo Insua remata un corner botado desde el lado izquiero del ataque pepinero.

ARBITRO: Ocón Arraiz (riojano). Amonestó al local Corral y a los visitantes Mantovani, Bustinza y Sastre.

UNA CRÓNICA DE **JUAN MANUEL ALAMO**

Ponga ustedes el calificativo que quieran, perdonen pero la euforia tira del que escribe. Esto es la leche, no me he visto en otra en 30 años de profesión. Estas crónicas son las que peor suelen salir, porque hay tanto juego uno no sabe ni por dónde empezar, ni por dónde terminar. La verdad es que ni a ti, querido lector, ni a mí, nos importa un pepino cómo pasó, lo que realmente nos importa es qué paso: EL LEGA ES DE PRIMERA, EL LEGA ES DE PRIMERA, EL LEGA ES DE PRIMERA... Y así hasta que él que todavía no se lo crea, que se lo vaya creyendo.

El Leganés se pusó en marcha con el conocimiento de que el tren arrancaba y solo tenía una parada: la Primera división. Las imágenes previas a la salida fueron de subir el vello en vertical y no dejar de hacerlo hasta que no diese por concluido el espectáculo el riojano. Garitano, que quería ser campeón después de querer ascender y después de querer salvarse, dispuso el habitual orden defensivo pero con diferentes caras en los lados: Bustinza y Albizua. El tren estaba en marcha. Destino el ascenso.

La afición del Club Deportivo Leganés ya es una afición de Primera división. Ayer fue el pulmón que encontraron los jugadores

> Los de Garitano tuvieron muchas ocaisones para sentenciar el encuentro

Los blanquiazules dieron al botón al ritmo de "aquí mando yo". Timor, Sastre y Gabriel dejaron al Mirandés en un triángulo de las Bermudas que les duró toda la primera parte. Rubén Peña recreándose y sin chutar. Rubén Peña se recrea, la tira arriba, luego la tiró contra un defensor, después fue Alex el que para darle hacia dentro hizo en un ensayo, una falta que Miramón (ante la mirada de Timor) no aprovechó, otro disparo de Rubén y todo Leganés conoció el nombre del portero del Mirandés (ya sé que no les importa, pero se llamaba Raúl)... Y así hasta llegar a la pausa, tan necesaria como obligada. Tiempo para reflexior mínimamente lo que había sucedió. A esa hora de la noche el Leganés era equipo de Primera porque Alavés y Nastic empataban a cero.

Y la pausa dejó todo como estaba menos el acierto. A la salida de un corner en el minuto dos de la segunda mitad, desde el lado izquierdo del ataque. Balón al

0-1 EN ANDUVA AL MIRANDÉS CON UN GOL DE PABLO INSUA Y SUMAR 74 PUNTOS

El equipo pepinero acaba segundo en la clasificación por detrás del Alavés

centro de la defensa, aparece Pablo Insua, ese central del Depor que el día que fue presentado hasta andado se veía que iba a ser futbolista, remató sin oposición. Su gol levantó a una ciudad que empujaba a la misma vez. El Lega, a esa hora, seguía siendo de Primera, seguiría siendo de Primera.

Por si a la fiesta le faltaba algo a la noche inolvidable, marcó Molina para el Nastic. Los de Garitano no sólo estaban en Primera, eran los campeones de Segunda. Subían por la puerta grande haciendo lo que había dicho su gurú: ¡SER CAMPEONES! Alcalde no le ponga una calle a Garitano, como mínimo una avenida, una plaza, un bulevar... O lo que le pida.

Para terminar conjuguen conmigo el titular de esta crónica: yo soy de Primera, tú eres de Primera, él es de Primera, nosotros somos de Primera... Y así todo el año que viene, por lo menos. Enhorabuena. Especialmente a dos que desde hoy descansan más en paz: Juanjo Polo y Don Teodoro.

El entrenador del Club Deportivo Leganés, atendiendo a los medios de comunicación, sobre el césped de Anduva tras ascender

Las gradas de Anduva fueron blanquiazules

Aunque eran poco más de 1.000, lo cierto es que todas las gradas del estadio del Mirandés estuvieron toda la tarde vibrando al son de los aficionados del Club Deportivo Leganés, que acompañaron al equipo hacia el deseado y logrado ascenso.

Fiesta por todo lo alto en la Plaza de España

Tal y como era de esperar, los aficionados del Club Deportivo Leganés se concentraron en el centro de la ciudad, en la Plaza de España para celebrar el ascenso del equipo a la Primera división del fútbol español. La fiesta se prolongó hasta altas horas de la madrugada.

EL CÉSPED DE ANDUVA SE CONVIRTIO EN UNA PLAZA DE LEGANÉS CON UNA FIESTA QUE

Garitano, el más perseguido en la celebración

El entrenador del CD Leganés se vio literalmente aplastado por los medios de comunicación y por los aficionados instantes después de la finalización del encuentro. Todo el mundo quería las primeras palabras del técnico del nuevo equipo de Primera.

Los jugadores del CD Leganés, en plena celebración, en la que ninguno de ellos pudo disimular la alegría por el ascenso logrado a la Primera división del fútbol español

La locura entre los jugadores del nuevo Primera

Fue pitar el colegiado y la locura se apoderó de todos y cada uno de los jugadores del CD Leganés. Los abrazos fueron lo primero, pero después llegaron los alegrías muy mezcladas con las lágrimas, como puede comprobarse en la imagen superior.

Locura en Anduva con lágrimas blanquiazules

Silbato en la boca del riojano. Tres pitidos. El final. La locura. Los jugadores del Leganés corriendo de un lado para otro. Los aficionados del Leganés que estaban en la grada de Anduva estuvieron pensando qué hacer, si tirarse al césped inmediatamente o pocos instantes después. Y la verdad es que se tardó poco.

La alegría se mezcló con las lágrimas desde el primer momento porque la plantilla estaba configurada para soñar y en el sueño podría caber un ascenso, pero fue algo de lo que nadie quiso abanderar hasta que no se puso muy a tiro. En el momento del pitido final, los jugadores del Leganés corrieron para abrazarse con quien tenían más a mano. Unos pensando en qué el final del camino había llegado. Otros pensando que esto acababa de empezar.

Los pepineros que llegaban a ríos desde la grada tomaron toda la parte del césped que pudieron para llevarse el recuerdo de un trozo de césped, de red de la portería o de lo que fuera. De ese campo que ya formará parte de la historia del Lega porque fue donde logró el ascenso a la Primera división.

Tras la invasión llegó la locura colectiva porque los jugadores querían celebrar con los suyos, con sus compañeros, con sus familiares el ascenso. La Policía Nacional colaboró a que pudiese ser así, formando un cordón para que los jugadores pudiesen volver del vestuario al campo y tuviesen un espacio donde poder celebrar el ascenso (algo similar a lo sucedido en Granada con el FC Barcelona con el título de Liga).

Una de las imágenes que quedarán para la memoria colectiva de los que pisábamos el césped de Anduva fue ver como el técnico del Leganés, Asier Garitano iba, uno a uno, felicitando a todos los jugadores que un día creyeron en él, y a los que les ha devuelto la confianza de la mejor manera posible: con un ascenso a Primera división.

SE PROLONGÓ EL TIEMPO JUSTO HASTA QUE LOS JUGADORES PUSIERON RUMBO A CASA

A las 19:00 arrancará la gran fiesta

A las 19:00 horas arrancará el autobús descapotable en el que se pasearán los jugadores del Leganés para deleite, disfrute y celebración de los pepineros. El punto de salida será la avenida de la Lengua Española a la altura de la gasolinera situada junto a McDonalds. El autobús recorrerá las calles de la ciudad con todos los héroes-jugadores del equipo local a bordo. La comitiva continuará por la avenida de la Universidad, calle Santa Rosa, calle Santa Teresa y Paseo de Colón hasta llegar a la puerta del edificio de la Casa Consistorial. Sobre las 20:30 horas el equipo del Club Deportivo Leganés saludará a la afición saliendo al balcón de la Casa Consistorial. Además desde las 19:00 horas en la Plaza Mayor habrá música y animación y Leganews repartirá su periódico en papel 'Especial Ascenso".

Había que agasajar al de Bergara, por mucho que él no quisiera, y al final se impuso a la euforia a la tranquilidad. El ascenso es así

Leganews

EDITA:
LEGANEWS COMUNICACIÓN

DIRECCIÓN:
Paz Paniagua

COORDINACIÓN:
Juan Manuel Álamo

REDACCIÓN:
Jesús Troyano
Francisco A. Melero

FOTOGRAFÍA:
Jesús Troyano, LFP, Vidal Carrillo, Francisco A. Melero, Ayto. Leganés.

Imprime: Comeco

Dirección: C/ Coruña 3, 3º C
LEGANÉS - MADRID
redaccion@leganews.es

Distribución: FPS

Deposito Legal: M-27006-2015

CIUDAD DEL AUTOMÓVIL
LEGANÉS | MADRID

ASIER GARITANO, EL HÉROE DEL ASCENSO PEPINERO, NO PENSABA AYER EN EL FUTURO

"A **disfrutar**, lo que tenga que **venir, vendrá**"

Asier Garitano es ya entrenador de Primera división con el CD Leganés. "Ha hecho historia el club, cuando crees y tienes esta clase de jugadores, se cumplen los sueños. Es bueno para el fútbol que de vez en cuando equipos como el Leganés podamos estar con los mejores".

El técnico del conjunto blanquiazul explicó que "lo que queríamos hacer era lo mismo que las 41 jornadas anteriores. Estoy infinitamente contento por toda la gente", aunque quiso recalcar que "por los aficionados. Es momento de que disfrutemos todos".

En el momento de preguntarle por su continuidad al frente del equipo blanquiazul es cuando quedó un sentido ambiguo de sus palabras ya que en la primera parte de la rueda de prensa señaló que "no sé lo que me va a pasar dentro de 10 minutos. Seguiremos seguro dándole continuidad a todo, pero espero disfrutar de esta situación y lo que tenga que venir pues vendrá". Pocos después fue interrogado de nuevo sobre su futuro y en esta ocasión dijo "buen sitio también para quedarse. No sé. Me imagino, en parte también tiene que decidir el club. Ahora lo que toca es disfrutar de eso y lo que tenga que venir vendrá".

Sobre el partido señaló que lo ocurrido "era parte del juego que nos atacase el Mirandés, queríamos atacar y que ese ataque nos diese la tranquilidad, pero cuando vas 0-1 puede ocurrir cualquier jugada como la de Ariadne. Por suerte para nosotros no ha pasado y estamos muy contentos porque estamos en Primera divisón y vamos a disfrutar de ello".

Garitano quiso señalar que "el equipo ha seguido creyendo, nos ha tocado sufrir, el equipo ha vuelto a competir bien". A la hora de explicar las claves del éxito del conjunto pepinero fue rotundo al señalar que "teniendo claro quienes eramos y quienes somos y que queríamos traer. Luego nos tocó construir un grupo y creer en lo que estábamos haciendo. Creíamos desde el principio pero teníamos que hacer creer a todo el grupo y al entorno que se podía porque eso era lo más complicado".

Asier Garitano, sentado en el banquillo de Anduva, durante la disputa del encuentro de ayer que supuso el ascenso del CD Leganés a Primera división

Asier Garitano, durante un momento de la rueda de prensa posterior al partido

Momento en el que los jugadores del CD Leganés invanden la sala de prensa

Asier Garitano, analizando lo que fue el partido ante el Mirandés en Anduva

Los jugadores, en la sala de Prensa

¡FELICIDADES!

UN SUEÑO HECHO RELIDAD

CLUB DEPORTIVO C D L LEGANÉS

CDLEGANES

SOÑANDO DESDE 1928

SENTIMIENTO PEPINERO

Celebra tu cumpleaños con un 15% de descuento por ser Abonado del Club Deportivo Leganés

Descuento válido únicamente para el programa de cumpleaños Mc Donald's® en los Restaurantes de Leganés

LOS HÉROES DEL ASCENSO RECONOCEN QUE EL ÉXITO OBEDECE AL GRAN GRUPO QUE

Los jugadores del CD Leganés celebraran el gol que a la postre sirvió para que el equipo pepinero consiguiese el ascenso a la Primera división, por primera vez en su historia no arrancando como uno de los favoritos

INSUA: "No soy consciente de todo lo que ha pasado, con el tiempo..."

MANTOVANI: "Llevo tres años acá y he logrado tres ascensos; es algo increible"

ALEX: "Gracias al Leganés por darme la posibilidad de desplegar mi juego"

ALBERTO M.: "Un día muy importante para el Lega, le debo mucho a esta ciudad"

"No hay **mejor lugar** en todo el **planeta...**"

El plantel del CD Leganés coincidió en dedicar el histórico ascenso a los aficionados pepineros. Así Eizmendi señaló que "es histórico, toda la afición se merece un logro así. Soñábamos con subir". Por su parte, Alexander Syzmanovski indicó que "héroes son todos los que han venido, la ciudad, la familia, los amigos. Ojalá esto sea el principio de un gran Leganés para la historia. Gracias al Leganés por haberme traído acá y darme la posibilidad de poder desplegar mi juego. No hay mejor lugar en este planeta para jugar al fútbol que Leganés".

Uno de los cinco jugadores que ha logrado dos ascensos, y capitán, Martín Mantovani no dudó en calificar de "inolvidable los años que llevó acá con dos ascensos. No tengo palabras. Ahora lo que quiero es que se líe un quilombo. Estás en primera y te importa poco".

Alegría desbordada en los jugadores pepineros a la finalización del partido

Otro de los que repite ascenso es Alberto Martín. "Es un día muy importante para el Lega. Le debo mucho a esta ciudad y a este equipo. Hemos hecho un gran trabajo. Me siento muy orgulloso de pertenecer a este plantel".

El defensa Albizua, por su parte, señalaba sentir "mucha alegría, mucha liberación, hemos sufrido muchñisimo y es para que disfrutemos nosotros".

Mietras Timor no dudaba lo más mínimo: "Lo dijo el mister que este equipo iba a sufrir hasta el final y así ha sido. Nos lo merecemos".

Por último el goleador de la noche, el hombre que dejará para la historia su nombre, Pablo Insua expresó sentir "una alegría enorme por todos mis compañeros. Llevamos una temporada muy buena y merecíamos el ascenso que hemos logrado. No soy muy consciente de lo que supone, pero con el tiempo me daré cuenta de lo que ha pasado". El goleador quisó apuntar que "si no hubiesemos jugado las otras 41 jornadas como hemos jugado, no valdría de nada".

HAN TENIDO Y AL TRABAJO EN EQUIPO QUE HAN LLEVADO A CABO TODA LA CAMPAÑA

Victoria **Pavón**: "Es una **bomba** para **Leganés**"

La presidente del Club Deportivo Leganés, María Victoria Pavín, declaró al finalizar el encuentro que "todo ha compensado, todo el esfuerzo ha merecido la pena. Ha costado, ha sido hasta el útlimo minuto, pero ya lo tenemos".

La persona que ha llevado al club desde la Segunda división B hasta Primera, que llegó al cargo en el 2008, indicó que "siempre soñamos con llegar a la Segunda divisón, pero esto es algo que no nos podíamos imaginar nunca pero aquí está".

Desde aquella lejana Navidad de 2008, cuando tanto su marido Felipe Moreno como ella, se hicieron cargo del club muchas cosas han cambiado pero "algo hemos debido hacer bien, porque este ascenso es una bomba para la ciudad, para el club y para todos". Ante la posibilidad de que de pronto todo el mundo pierda la cabeza en relación a fichajes, la presidenta lanzó un mensaje muy contundente: "Primero vamos a mirar lo que tenemos en casa y luego ya veremos lo que hay que hacer con los fichajes".

De lo que no tenía duda Victoria Pavón es que lo que había ocurrido es "algo real. He de reconocer que me ha costado creermelo, pero es real. Hemos disfrutado de toda la temporada, salvo algún momento en el que sufrímos muchísimo pero ya lo hemos conseguido".

Timor y Lluis Sastre, instantes antes del lanzamiento de un falta errada por el Lega

Dos jóvenes aficionados del Lega

El capitán Martín Mantovani saliendo

MÁS DE UN MILLAR DE PEPINEROS EMPUJARON DESDE LA MAÑANA A LA MADRUGADA

Lección de la afición

La afición del CD Leganés ha sido uno de los mejores compañeros de viaje que ha encontrado el plantel de Asier Garitano en el ascenso a Primera división. En el día de ayer, otra vez demostraron estar a la altura de una cita tan importante. Concentrados desde antes de las nueve de la mañana en Butarque esperaban para marchar cerca de 20 autobuses, más una larguísima lista de coches particulares que acompañaron al equipo en el camino a la gloria.

En todos y cada uno de los autobuses se fue animando al Leganés. En las calles de Miranda de Ebro, ciudad que acogió a una animosa afición pepinera, que sin el menor incidente, pasó la jornada entre cánticos (que comenzaron en el autobús) y que no terminaron hasta bien entrada en nuestra ciudad.

"Vamos Lega hoy te he venido a ver..." "Por esos campos de España..." "Lega, Lega, todos seremos el Lega"... Y así sucesivamente desde el más de millar de gargantas de los más pequeños hasta los más mayores que estuvieron animando antes, durante y después de un partido que ya forma parte tanto de la historia del fútbol, como de la historia del CD Leganés, como de la historia de una ciudad que no olvidará jamás el 4 de junio de 2016.

Parte de la afición del Leganés, en la grada que ocuparon en Anduva animando desde el minuto uno al equipo empujándole hacia el ascenso definitivo

Con emoción, con sueño, con lágrimas... valió la pena

En la mañana de ayer, en la salida, había caras para todos los gustos y colores. Desde los más relajados, hasta los que ya llevaban dos días sin dormir. Algunos aseguraban que no eran capaces de conciliar el sueño, otros estaban emocionados por lo que iban a vivir durante la jornada. Al final, entre sonrisas, las lágrimas se escaparon a muchos porque el Lega alcanzaba por vez primera la Primera división.

El presidente de la Federación de Peñas, con Hernán Motoro, llegado desde Argentina

El exjugador del CD Leganés Rodri, acompañando a unos familiares que iban junto a la expedición

La afición del CD Leganés, en pleno desembarco, tras su llegada a la ciudad de Miranda de Ebro

Las calles de la ciudad burgalesa se tiñeron de blanquiazul con más de un millar de 'pepineros'

NUESTRA ENHORABUENA CAMPEONES
SERVICIO TÉCNICO INFORMÁTICO
VÁLIDO DURANTE EL AÑO 2016
C/ Holanda 6, local 6
muy cerca del metro El Carrascal
91 248 80 00
601 17 19 70
info@appelcarrascal.com
APP_ EL CARRASCAL
DIAGNÓSTICO Y PRESUPUESTO GRATUITO
CUPÓN DE DESCUENTO
10%
en mano de obra reparación de ordenador portátil o sobremesa
Presenta este cupón, ya sea impreso o en una foto, como quieras tú eligas.
No acumulable a otras promociones.
1 cupón válido por reparación.
Plantilla, afición, lectores de Leganews como agradecimiento a la excelente campaña realizada por el C. D. Leganés os obsequiamos a todos con este VALE DE DESCUENTO

Kumon, éxito educativo
Con los programas de Matemáticas y Lectura de Kumon, tu hijo mejorará en la escuela y adquirirá herramientas que le serán de ayuda en todas las materias.
Ven e infórmate de nuestras promociones.
Leganés - Centro
C/ Pedro de Valdivia, 4, local A
632 260 825
Leganés - Zarzaquemada
C/ Priorato, 48
615 090 614
www.kumon.es
25 ANIVERSARIO KUMON ESPAÑA
KUMON

CD Leganés ya es de Primera

¡Felicidades campeones!

Grupo Municipal Socialista
Ayuntamiento de Leganés

Leganés, una ciudad De Primera

con suerte... Marisa Ron

"Felicidades"

JORNADA 1 3|2

CD. LEGANES: Serantes; Bustinza, Mantovani, Albizua, Soriano; Sastre Alberto Martín (Paco Candela, 72), Ruiz de Galarreta (Guillermo, 59), Syzmanovoski, Omar Ramos (Miramón, 55) y Borja Lázaro.

UD. ALMERÍA: Casto, Michel Macedo, Dubarbier, Morcillo, Fran Vélez, Montoro, Fatau (José Angel, 75), Corona (Soriano, 70) Iago Díaz, Quique (Cuéllar, 85) y Chuli.

GOLES: 1-0 (3) Iago, 2-0 (7) Quqiue, 3-0 (26) Iago, 3-1 (81) Paco Candela y 3-2 (92) Guillermo.

3|1 JORNADA 2

CD. LEGANES: Serantes; Victor Díaz, Mantovani, Insua, César Soriano; Sastre, Alberto Martín, Eizmendi (Guillermo 71), Miramón, Syzmanovski (Rubén Peña, 61); y Borja Lázaro (Paco Candela, 85).

CÓRDOBA: Razak; Cisma, Rodas, Deivid, Dalmáu, Víctor Pérez (Caballero, 9'), Nando, Pedro Ríos (Fídel, 50), Markovic, López Silva (Pérez Reverte, 50) y Andone.

GOLES: 1-0 (25) Eizmedi, 2-0 (35) Borja Lázaro, 3-0 (47) Syzmanovski, 3-1 (52), Markovic

La **tranquilidad** y la **serenidad** de un **gran capitán**

En todos y cada uno de los equipos por los que ha pasado el gallego, y son unos cuantos, siempre ha demostrado aquello que caracteriza no solo a un buen jugador de fútbol, sino a una buena persona. Su primer recuerdo en el mundo del fútbol fue cuando entrenaba en A Coruña con Luis Otero, una de las personas a la que más recuerda el portero; siempre tendrá a sus padres como una referencia en la vida y a Rafa Nadal, como referencia en la lucha deportiva, lo que le ha permitido seguir en su afán por representar al Leganés.

Queco fue uno de los titulares en aquel glorioso 22 de junio de 2014, en L'Hospitalet. El gallego llegó al Leganés en el mercado invernal de la temporada 13/14 procedente del Orihuela, (aunque no eran buenos los recuerdos que tenía de Butarque: "Me acordé del último día que jugué aquí con el Celta B y me metieron cuatro").

Fue titular en la mayoría de encuentros de aquella campaña, y en la vuelta de los pepineros a la Segunda división, hasta que Serantes le quitó el puesto en la jornada 14. A esto, Queco responde: "Esto es ley de vida en el mundo del fútbol. Se vive desde pequeño".

Buen apoyo tanto dentro, como fuera del campo, asegura que la clave de este equipo ha sido el trabajo diario, y ha tenido claro aquello que suena a tópico, pero que este equipo lo ha cumplido a la perfección: "sabemos de dónde venimos, no nos tenemos que meter presión".

Queco Piña observa un balón durante la disputa de uno de los partidos de la eliminatoria de Copa del Rey ante el Granada

Fecha de nacimiento: 19-07-1980
Lugar: La Coruña
Posición: Portero
Equipos: Deportivo B, Celta B, Ourense, Lalín, Ferrol, Alicante, Ponferradina, Orihuela.

SERGIO PIÑA COUSILLAS
QUECO PIÑA
1

"El Lega es un club muy serio que ha hecho realidad el sueño de cualquier club modesto"

Fiel reflejo del entrenador, apuesta por el momento en el que se dieron cuenta que podían hacer algo grande "cuando acabamos la primera vuelta y supimos que podíamos competir con cualquiera".

Para Queco la temporada tendrá buenos recuerdos dentro del campo, ya que de nuevo el Leganés se clasificó para los 1/16 de final de la Copa de S.M. el Rey, donde el Granada fue su verdugo. De estos partidos, se lleva la "alegría y tranquilidad" que le transmite el aficionado de Butarque.

Además de cumplir objetivos en la temporada, Queco ya puede decir que ha cumplido uno de sus sueños: ascender a Primera.

MARCA

88 años después, el Lega es el tercer equipo de Madrid

Tres fechas han marcado la historia del C.D Leganés, un lejano 23 de junio de 1928, un entrañable 24 de diciembre de 2008 y un más cercano 28 de junio del 2013. Los primeros números fueron los de su creación hace ya casi 88 años, cuando Félix Pérez de la Serna fundaba el equipo pepinero. Luego en 2008, justo el día de Nochebuena, y con la plantilla postrada de rodillas unos días antes por impagos, llegó la familia Moreno-Pavón (con pleno espíritu navideño para salvar al Club). Y la tercera, y no menos importante, la que ha cambiado la "normalidad" de su trayectoria deportiva en 2013. Ese es el año que Asier Garitano y el Lega unieron sus destinos. En tres años ha obrado un milagro, salir del pozo de la Segunda B y llegar Primera. El Leganés ha abierto de par en par las puertas del cielo, aquellas que se le cerraron al equipo dirigido por Luis Sánchez Duque hace dos décadas, cuando los Alfredo, Óscar, Javi López, Mesas, Miguel Ángel o Belenguer, entre otros, merecieron premio pero la fortuna no le dejó lograr el ascenso. Ahora, llega el futuro y sigue siendo momento para perfeccionar errores y es bueno el reflejo en el vecino, y no por sus 12 años en Primera, sino para evitar el desapego social y deportivo que ha vivido con su afición y su localidad en los últimos años. El futuro del Lega parece prometedor, la gloria del ascenso llega en el mejor momento: es el tercer equipo de Madrid.

JAVIER CARRASCO
MARCA

1 1 JORNADA 3

CD LEGANÉS: Serantes; Víctor Díaz, Mantovani, Insua, Cesar Soriano; Alberto Martín, Sastre (Gabriel, 85), Miramón, Szymanowski; Eizmendi (Guillermo, 75) y Borja Lázaro (Omar Ramos, 80).

REAL ZARAGOZA: Manu Herrera, Marc Bertrán, Rubén, Cabrera, Rico; Wilk, Dorca; Jaime (Jorge Díaz, 52), Aria (Ortuño, 45), Pedro; Ángel (Abraham, 80).

GOLES: 1-0 (44) Borja Lázaro. 1-1 (83') Jorge Díaz.

JORNADA 4 2 1

CA OSASUNA: Nauzet, J. Flaño, Tano, Oier, Nino, Merino, R.Torres (Maikel, 84'), Unai García, David García, Alex B. (José García, 74') y Olavide (Kodro, 63').

CD LEGANÉS: Serantes; Víctor Díaz, Mantovani, Insua, César Soriano, Alberto Martín, Lluis Sastre (Guillermo, 70); Eizmendi (Gabriel, 64), Miramón (Omar Ramos, 75'), Szymanowski; y Borja Lázaro.

GOLES: 1-0 (44) Roberto Torres. 1-1 (58) Borja Lázaro. 2-1 (68) Kodro.

La **defensa** como parte de una **gran responsabilidad**

Unai Bustinza pasó de disputar una final de Copa en el Camp Nou a un campo de apenas 8.138 espectadores, donde se juegan partidos de Segunda. Un estadio donde el de Bilbao se ha sentido "muy arropado. En ningún momento he oído silbidos. La gente viene a disfrutar y quiere que estemos cómodos".

A priori, una decisión difícil de tomar, que el defensa tuvo que acatar con la responsabilidad que le caracteriza, en busca de minutos.

La relación entre Unai y el fútbol, sin embargo, comenzó en el patio de su casa, cuando "le daba patadas a un balón de plástico, junto a mi tío, intentando marcar entre un árbol y la esquina de mi casa".

De ahí, llegó a la cantera de Lezama, donde ha crecido a lo largo de las categorías inferiores, debutando con el primer equipo el 25 de agosto de 2014, llegando a ser un reconocido lateral.

Apodado cariñosamente como "Bus", en sus inicios no consiguió que su familia se tomara en serio su dedicación al mundo del fútbol. Este fue, quizás, el detonante para desarrollar su carrera deportiva, además de comenzar sus estudios de INEF.

GRUPO ANMACB
ALUMINIOS
CARPINTERÍA DE ALUMINIO TERRAZAS
VENTANAS CERRAMIENTOS PUERTAS
¡¡ENHORABUENA 'LEGA'!!
*Al presentar tu carnet de socio del C.D. Leganés te hacemos un 5% de descuento en tu compra
C/ Río Guadalquivir, 10
28913 Leganés (Madrid)
www.grupoanma.es
aluminiosanma@hotmail.com
Tel: 91 694 97 49
Antonio: 627 59 38 08
José: 627 59 38 15
Alicia: 653 72 60 88

"Vengo de un sitio donde el vestuario es espectacular y estoy en un sitio donde es igual o mejor"

Fecha de nacimiento: 02-02-1992
Lugar: Bilbao
Posición: Defensa
Equipos: Baskokia, Athletic B y Athletic Club

UNAI BUSTINZA 2

Unai Bustinza, controlando un balón durante la celebración de un partido en Butarque

Sin embargo, no habría llegado a la elite del fútbol español de no ser por su padre, con el que comparte pasión: "Siempre le ha gustado mucho el fútbol y me ha ayudado cuando he necesitado algo".

Con Andoni Iraola como referencia en el mundo del fútbol, sueña con conseguir un título con 'su' Athletic, aunque principalmente Unai busca disfrutar de todo aquello que le llegue en la vida; como el estar dentro del vestuario del club de sus amores y compartir banco con sus ídolos, o simplemente una comida con amigos.

A lo largo de la temporada, a pesar de que las lesiones no le han permitido aparecer en más partidos, Unai ha sido una de las piezas fundamentales de recambio para Asier Garitano, cumpliendo la función que el técnico le asignaba, tanto en el centro de la defensa como en otras posiciones defensivas, mostrando así las ganas de jugar y de hacerlo bien en este equipo.

De este Leganés, además de formar parte del histórico ascenso a la Primera División y una gran temporada a todos los niveles, en la que "siempre nos hemos visto como un equipo fuerte que podía hacer muchas cosas", Bustinza tiene claro que no olvidará "la gente que me rodea. Venía de un vestuario muy bueno (del Athletic) y este es igual o mejor".

0 0 JORNADA 5

CD. LEGANES: Serantes; Víctor Díaz, Insua, Mantovani, Luis Ruiz; Luis Sastre, Miramón (Eizmendi 60); Omar Ramos (Galarreta, 60), Gabriel, Syzmanovski; y Guillermo (Borja Lázaro, 71).

CD LUGO: Jose Juan, Lemos, Carlos Hdez, Israel Puerto, Manu, Iriome, Sergio Marcos (David López, 79), Campillo (Pereira, 65), David Ferreiro, Seoane y Joselu (Caballero, 52),

GOLES: NO HUBO.

JORNADA 6 0 0

DEPORTIVO ALAVÉS: Pacheco, Carpio, Laguardia, Borda (Einar, 77) Raúl García, Kiko Femenía, Manu, Sergio Mora, Guichón (Dani Pacheco, 85), Toquero, Manu Barreiro (Vadócz, 58).

CD LEGANÉS: Serantes, Víctor Díaz, Mantovani, Insua, Luís Ruiz; Alberto Martín, Rubén Peña, Galarreta (Paco Candela, 83'), Omar Ramos (Syzmanovski, 55), Gabriel y Guillermo (Borja Lázaro, 65).

GOLES: 1-0 (5) Syzmanosvki. 2-0 (41). Mantovani. 2-1 (46) Quique.

Fecha de nacimiento: 30-06-1992
Lugar: Huelva
Posición: Defensa
Equipos: Atlético de Madrid C

LUIS RUIZ SAYAGO
LUIS RUIZ 3

"El Lega ha sido un club que ha crecido muchísimo, puede conseguir lo que quiera"

La **humildad** llega desde el **lateral zurdo**

Luis Ruiz fue el lateral izquierdo titular en el partido del ascenso frente a L'Hospitalet. Con este ascenso, completa su tercera temporada en el plantel pepinero y consuma así su segundo ascenso.

Canterano del Atlético de Madrid, Luis recuerda todavía cuando iba al Vicente Calderón de la mano de su padre con apenas 4 o 5 años y hoy en día sigue disfrutando de los goles del equipo de la Ribera del Manzanares.

Nacido en Huelva, pero criado en Madrid, encuentra en Fernando Torres y en el Atlético de Madrid una fuente de inspiración, que le sirven para luchar cada día, hasta llegar a conseguir el ascenso a Primera División con el Leganés, aunque Filipe Luis y Jordi Alba son un ejemplo en su posición.

Desde su niñez, Luis tuvo claro que el fútbol era su vida: "Al principio lo decía de broma, pero me decían que estudiase. Poco a poco progresé y a partir de los 14 o 15 años, fui a por ello como un sueño". A pesar de estar bien situado dentro de la cantera del Atlético de Madrid, el lateral quiso salir al Leganés, para crecer como futbolista, algo que le ha llevado a ser en la actualidad uno de los jugadores más luchadores de la plantilla, valorado por toda la afición pepinera.

Esta puede ser quizás la cualidad más característica del madrileño, que tiene a Rafa Nadal como uno de los deportistas más admirados, por su entrega, algo que el lateral lleva al terreno de juego cada vez que se apuesta por él.

El día de su presentación con el club pepinero, 'Moro', como le denominaban en la cantera rojiblanca, tuvo claro que iba a un gran club y que llevaría al nombre de Leganés de nuevo a la Segunda División, aunque nunca imaginó que tuviera aspiraciones a Primera, y que creciera tanto.

A lo largo de la temporada, el ascenso a la categoría de oro del fútbol español ha sido una realidad, aunque ni el club ni la afición han querido creer lo vivido hasta el último momento. Por su parte, Luis vio que este hito era algo posible "después del partido de la remontada en Córdoba. Fue un punto de reflexión".

Luis ha sido uno de los jugadores que se han mantenido desde la llegada de Asier Garitano al Leganés. Uno de las bases del éxito conseguido a lo largo de estas campañas (dos ascensos en tres temporadas), es el "grupo humano de este equipo, que es increíble".

La humildad, el trabajo y la constancia son tres cualidades del futbolista madrileño, que le han hecho conseguir lo que él mismo define como "un sueño".

Luis Ruiz, durante la disputa de un partido en el Estadio de Butarque esta temporada

3 2 JORNADA 7

CD. LEGANES: Serantes, Víctor Díaz, Mantovani, Insua, Luís Ruiz, Alberto Martín, Eizmendi (Toni Dovale, 55), Sastre, Szymanowski (Galarreta, 81), Borja Lázaro y Guillermo (Rubén Peña, 66).

ALBACETE BALOMPIE: Dani M.C., Paredes, Edu Ramos (Samu, 55), Mario Ortiz, Cesar DM. (Rubén, Cruz, 55), Portu, Núñez, S.Jara (Carmona, 76), Pulido, Jona, Antoñito.

GOLES: 0-1. Jona, (p) (5), 1-1 Víctor Díaz (47), 2-1 Szymanowski (p) (75), 2-2 Pulido (90), 3-2 Sastre (92).

JORNADA 8 0 0

CD. TENERIFE: Dani H., Cristian García (Ricardo León, 21), Alberto, Vitolo, Pedro, Suso, Carlos Ruiz, Aurtenetxe, Aitor Sanz (Omar, 80), Nano M. (Jairo, 60), Raúl Cámara.

CD. LEGANÉS: Serantes, Victor Díaz, Mantovani, Insua, Luís Ruiz (Szymanowski, 64); Alberto Martín, Eizmendi, Sastre (Omar Ramos, 80), Rubén Peña; Guillermo (Galarreta, 69) y Borja Lázaro.

GOLES: NO HUBO.

Unai Albizua, controlando un balón en un partido celebrado el Butarque este año

Versatilidad y eficacia al servicio de la defensa

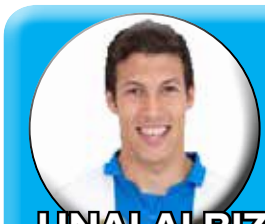

Fecha de nacimiento: 18-01-1989
Lugar: Llodio
Posición: Defensa
Equipos: Basconia, Athletic B, Athletic, Tenerife

UNAI ALBIZUA URQUIJO ALBIZUA 4

"El Leganés es un club muy humilde pero tienen muchas ganas de que el club crezca"

El pasado verano, Unai Albizua se desvinculó del Athletic, después de una larga formación, tanto por los equipos inferiores, como por el Tenerife, donde jugó cedido la pasada campaña. Se unía así a una larga lista de jugadores vascos que se encuentran en el Leganés. A su llegada, Albizua comentaba estar "ilusionado por haberme desvinculado del Athletic, porque allí no se acaba el mundo".

Salía así de su tierra, donde comenzó a jugar siendo un crío en el equipo de 'futbito' de su colegio y donde ha crecido para llegar a ser el gran defensa que hoy conocemos. A lo largo de la temporada, hemos visto a un futbolista con mucha garra, y que, aunque tampoco le han respetado las lesiones, siempre que Asier Garitano ha confiado en él, Albizua ha realizado grandes actuaciones, tanto en el centro de la zaga, como en el lateral izquierdo, donde ha demostrado una gran versatilidad y coraje defensivo.

Aunque uno de los principales motivos por el que da todo en el campo es la afición pepinera. "Con la afición que tenemos no nos podemos quejar. Para mí es algo que es de agradecer", insta el propio jugador vasco. Aunque sea pepinero de adopción, Albizua demuestra que sigue sintiendo los colores del Athletic, teniendo como referente en el mundo del fútbol a la estrella vasca Carlos Gurpegui y estando agradecido a uno de sus formadores: "Cuco" Ziganda, aunque fueron sus padres los que le regalaron su primer balón, eso sí, "porque se lo pedí".

De esta temporada, además de las vivencias del vestuario y las anécdotas con sus compañeros, el defensa nunca olvidará el ascenso conseguido contra pronóstico. Y, a pesar de haber cumplido uno de los sueños, Albizua pondrá su seriedad y su carácter paciente, para luchar por regresar al equipo de sus amores y retirarse allí.

Un gran orgullo para el pueblo de Leganés estar en Primera división

Para el pueblo de Leganés es, sin duda, un enorme orgullo alcanzar la Primera división del fútbol español. Cuando yo llegué al club en el 79 se veía como algo absolutamente inalcanzable estar donde estamos hoy. Afortunadamente, la vida da muchas vueltas y hoy estamos aquí, en Primera. Es lo que tiene una buena plantilla, un entrenador maravilloso y una Junta directiva que lo ha hecho muy bien.

El Leganés se inscribió como club en 1928 aunque y, aunque muchos no lo saben, comenzó a jugar en 1926. Desde entonces los presidentes vamos pasando, y el Club Deportivo Leganés sigue ahí, hoy en Primera. Siempre he dicho que para mí la Virgen de Butarque es la patrona del pueblo Leganés y el Club Deportivo Leganés es el estandarte del pueblo, con el que nos damos a conocer por donde vamos. Hoy hay que gritar: ¡Aupa Leganés!

JESÚS POLO
Expresidente del Leganés

DELIZIOSA ITALIA
Productos típicos
¡ENHORABUENA LEGA!

Pasaje Plaza de España
Local nº 15,
Leganés, 28911 Madrid
Tel.: 91504 80 33
deliziosa@deliziosaitalia.com
www.deliziosaitalia.com

2 2 JORNADA 9

CD. LEGANES: Serantes; Víctor Díaz, Mantovani, Insua, Luis Ruiz; Alberto Martín, Gabriel Pires (Bustinza, 83), Omar Ramos, Alex Szymanovski (Galarreta 62'), Eizmendi y Borja Lázaro (Guillermo 54').

NASTIC: Becerra; Olivas, Richy, Lejuene, Clerc; Granell (Pol Llonch, 80'), Pere Pons, Eloi Amagat (Borja García, 65'), Aday (Jairo, 46); Mata y Felipe.

GOLES: 1-0 (20) Mantovani, 2-0 (52) Gabriel, 2-1 (78) Mata, 2-2 (95) Mata.

JORNADA 10 0 0

ELCHE CF: Javi Jiménez, Alex Martínez, Hugo Álvarez, Armando, Mandi, Sergio León, Álvaro, Héctor, Cifu, Ilie y Espinosa. Cambios Alex Moreno por Héctor (61), Niko Vergos por Alvaro (77) y Pelayo por Ilie (88).

CD LEGANÉS: Serantes, Luis Ruiz, Víctor Díaz, Insua, Mantovani, Rubén Peña (Syzmanovski 72), Gabriel, Galarreta (Alberto Martín, 72), Toni Dovale, Omar Ramos y Guillermo (Borja Lázaro, 77).

GOLES: NO HUBO.

El **argentino** del **quilombo pepinero**

"El Lega ha sabido llevar muy bien la categoría y está creciendo a pasos agigantados"

Fecha de nacimiento: 07-07-1984
Lugar: San Martín
Posición: Defensa
Equipos: San Martín, Atleti B, Cultura, Atlético Baleares y Real Oviedo.

MARTÍN MAXIMILIANO MANTOVANI 5

Martín Mantovani se ha convertido en estos tres años en uno de los ídolos actuales de la afición pepinera. Una de sus insignias de presentación ante cualquier equipo, el argentino es sinónimo de garra y fuerza en el conjunto pepinero.

Fue una de las piezas clave en el ascenso a Segunda del año 2014, convirtiendo goles inolvidables para pasar de ronda en la fase de playoffs, y lo ha sido en este ascenso a Primera división, en una de las defensas que menos goles ha encajado a lo largo de la temporada.

La llegada del argentino significó un buen 'quilombo' en la afición pepinera, a la que el propio Martín caracteriza con "tranquilidad, calor y mucho respaldo", para los que el argentino es un auténtico ídolo.

Su padre, una de las personas que más le ha influido en el mundo del fútbol, fue el que le regaló el primer balón, aunque fuera su tía la que le animase a ir a entrenar por primera vez a un equipo.

Temporada para el recuerdo, tanto por lo deportivo, en la que ha sido una de sus temporadas más regulares, teniendo como pareja defensiva a Pablo Insua, como en lo extradeportivo, con el nacimiento de su hija Claudia, quien ha venido con 'un ascenso debajo del brazo'.

Durante la temporada, Martín Mantovani ha faltado únicamente por las diversas sanciones, aunque siempre ha correspondido con el esfuerzo que ha merecido el equipo y la afición, dejando hasta la última gota de esfuerzo sobre el campo, siendo el apoyo de su familia, fundamentalmente, el que le hizo seguir por la senda del fútbol, hasta la actualidad.

El '5' pepinero, siempre optimista, se dio cuenta de que este equipo tenía la capacidad de ascender a Primera División, o por lo menos de luchar por ello, cuando tras la primera vuelta, el conjunto madrileño compitió con todos los rivales y demostró no ser inferior a nadie.

Además, el defensa argentino renovó hasta 2018, estableciendo así un lazo con el club madrileño en el que ha cumplido su tercera temporada y del que pensaba que "era una muy buena oportunidad y me abría las puertas un club muy importante, en ese momento, en segunda B", tras su llegada.

Como buen argentino, admira a su compatriota Roberto Fabián Ayala, del que Martín ha adquirido a lo largo de los años la superación del día a día y el trabajo en general, que le ha llevado al triunfo y a tomar la responsabilidad de la capitanía del Club Deportivo Leganés.

Finalmente, Martín Mantovani ha conseguido una parte de su sueño: ascender a Primera División.

Mantovani, celebrando un gol durante la presente temporada, antes de que su mujer diese a luz a su segunda hija

0 0 JORNADA 11

CD. LEGANES: Serantes; Albizua, Mantovani, Insua, Luis Ruiz (Rubén Peña, 63); Galarreta, Gabriel Pires, Omar Ramos (Guillermo 45'), Toni Dovale (76'), Alex Szymanowski y Borja Lázaro.

RCD MALLORCA: Wellenreuther, Company, Joan Oriol, David Costa, Pereira (Arana, 75'), Javi Ros, Bianchi, Sissoko, Coro (Sasre, 57'), Campabadal (Brandón, 55), Aveldaño.

GOLES: NO HUBO.

JORNADA 12 1 1

REAL VALLADOLID: Kepa, Chica, Mojica (Guzmán, 82), Marcelo Silva, Samuel, Juan Villar, André Leao, Rodri, Manu del Moral (Alvaro Rubio, 73), Tiba (José, 84'), Hermoso.

CD LEGANÉS: Serantes, Luís Ruiz (Syzmanovski, 55), Albizua, Mantovani, Guillermo (Borja Lázaro, 64'), Toni (Miramón, 55), Víctor Díaz, Rubén Peña, Sastre, Omar, Gabriel.

GOLES: 1-0 (45) Samuel. 1-1 (79) Syzmanosvki.

El año que entendí porqué somos del Leganés

Sí, lo hemos conseguido. Somos de Primera. Con todos aquellos años que estuvimos en un pozo llamado Segunda División B... Cierto es que cuando comenzó la temporada con aquella fatídica tarde en Almería, pensé que este año lucharíamos por salvarnos (cómo cambian las cosas con el paso del tiempo). Pero también supe que este era nuestro año después de ganar 3-1 al Córdoba en el primer partido en Butarque.

Aunque claro, creo que no conocía al 100% lo que es ser del Club Deportivo Leganés. Ahora, y con el paso del tiempo, he de agradecer a todos aquellos que ayudan a comprender lo que es el 'sentimiento pepinero', pasando, claro está, por el que ha ilusionado a Leganés. El hombre de la tranquilidad, al que no le gusta estar por encima de nadie. El que, cuando la grada le canta, se esconde en el banquillo. Único e irrepetible. El que se ha mantenido firme desde la Segunda B hasta Primera. Gracias ASIER GARITANO. Gracias a ti muchos niños dirán 'sí, soy del LEGA'.

Por último, no puedo desaprovechar esta oportunidad de que nos acordemos de todos aquellos que hacen Leganés. Por aquellos que no están y que vieron al equipo pasearse por Regional, Tercera, Segunda B y Segunda, pero que no podrán ver al club de su pueblo luchar contra los grandes. Esto es vuestro, porque vosotros hicisteis lo que hoy vemos.

JESÚS TROYANO QUESADA
Leganews

La **claridad** y la **cercanía** en el **medio** del campo

El primer fichaje de la era Garitano y el primer gol marcado en la vuelta a Segunda División siempre quedarán en el recuerdo de todos y cada uno de los pepineros. Estos dos hitos, llevan el nombre de Alberto Martín, el extremeño que comenzó su vida futbolística en el C.D. Don Benito, y que suele pasar desapercibido en los partidos, pero que es un seguro para el once de Asier Garitano, a pesar de las continuas lesiones que no le han respetado a lo largo de la pasada campaña.

El de Don Benito ha aportado al juego del equipo en todo momento claridad, tanto en la salida de balón, como a la hora de defender un marcador complicado. De Butarque y de la afición pepinera, Alberto tan solo es capaz de deshacerse en halagos: "La gente aprieta mucho. La afición es joven y aprieta mucho. Jugando no te das cuenta, pero cuando he estado en la grada se nota el cariño de la gente".

De la evolución del conjunto pepinero en los últimos años, Alberto, como capitán analiza al Leganés como "un club con un futuro prometedor y con un presente que muchos quisieran tener. Un proyecto por delante mayor que cuando yo llegué, que está creciendo en todos los aspectos con el trabajo de todos". Su cercanía y transparencia, con la ayuda de toda su familia, le han llevado al éxito, haciendo que siga aprendiendo cada día. Sin el apoyo de sus padres y hermanos, nunca habría llegado a la Primera División. Incluso confiesa el extremeño que el futbolista del que más ha aprendido ha sido su hermano Kiko.

En lugar de ser de los que controlan (y bien) el balón, a Alberto le hubiera gustado ser como aquellos "que meten goles, los delanteros". Una de las piezas fundamentales en sus dos primeras temporadas en el club pepinero, este año ha aumentado la competencia, aunque del equipo cuenta que "jugaba bien a pesar de los resultados. A lo largo de la temporada te vas dando cuenta de que puedes hacer algo grande".

Soñaba con ascender a Primera y "ser jugador de Primera División". Ahora solo le falta por cumplir lo segundo.

Alberto Martín, haciendo lo que mejor sabe: conducir el balón y poner orden

"Este club tiene un futuro muy prometedor y un presente que ya lo quisieran muchos clubes de España"

Fecha de nacimiento: 13-03-1989
Lugar: Don Benito
Posición: Centrocampista
Equipos: Don Benito y Almería B.

ALBERTO MARTÍN-ROMO GARCÍA-ADÁMEZ
ALBERTO MARTÍN
6

3 0 JORNADA 13

CD. LEGANES: Serantes; Luis Ruiz, Mantovani, Insua, Víctor Díaz; Szymanowski (Miramón, 76), Sastre (Toni, 65), Alberto Martín, Omar Ramos; Guillermo (Borja Lázaro, 83), Gabriel.

UD. ALMERÍA: Dani Jimenénez, Razvan (Collantes, 45'), Chema, David Rodríguez, Bellvis (Mayor, 63'), Toribio, Oscar Plano, Nelson, Campaña, Natxo Insa (Álvaro Rey, 45'), F. Román.

GOLES: 1-0 (37) Guillermo. 2-0 (39). Syzmanovski. 3-0 (65) Guillermo.

JORNADA 14 1 0

SD PONFERRADINA: Santamaría; Adán, Alan Baró, Lolo Pavón, Casado; Melero (Caiado, 79)., Jonathan (Basha, 61); Acorán, Berrocal, Álvaro; Yuri (Dordjevic, 70).

CD LEGANÉS: Serantes; Víctor Díaz, Insua, Albizua, Luis Ruiz (Rubén Peña, 88); Alberto (Paco Candela, 37), Sastre; Omar Ramos, Gabriel, Szymanowski (Miramón, 60).

GOLES: 1-0 (83) Djordjevic.

De **recórd:** dos **ascensos** a **Primera** en tres temporadas

"Ya ascendí con el Eibar y aquí he repetido"

Después de ascender con la Sociedad Deportiva Eibar en la temporada 13-14 a Primera, el 'Bixki' Alain Eizmendi, aterrizó en el verano de 2014 en el Club Deportivo Leganés, para intentar conseguir un nuevo hito con el club pepinero. El primer destino fuera del País Vasco para el joven Alain, significaba un punto y seguido para la vida de Eizmendi, afrontada con ilusión y con muchas ganas de continuar creciendo en su nueva etapa.

Sin embargo, en su segunda temporada en el club pepinero, apenas ha contado para Asier Garitano, aunque comenzó siendo titular a principios de temporada, diluyendo las convocatorias a medida que avanzaba la campaña. A pesar de ello, sí ha conseguido una nueva marca en su particular carrera deportiva, como es el segundo ascenso a Primera División en tres años.

Fecha de nacimiento: 10-06-1990
Lugar: Beasain
Posición: Centrocampista
Equipos: Real Sociedad, Bilbao Athletic, Eibar

ALAIN EIZMENDI BLANCO EIZMENDI 7

El de Beasain sueña con ser jugador de Primera, demostrando la ambición y las ganas de aprender que le caracterizan y que se vé desde su llegada al club, demostrando en cada entrenamiento fuerza y garra.

Alain es uno de los jugadores del club que mejor sintonía tiene con la afición, pues aunque acabó contrato el pasado verano, volvió al club madrileño a petición del entrenador Garitano, decisión que gustó al aficionado pepinero, ya que demostró ser un buen jugador en su primera temporada.

Muy familiar, está muy unido con su hermano gemelo Eneko, con el que comenzó a entrenar siendo apenas un niño, y muy agradecido a su padre deportivo, el 'Cuco' Ziganda, quien le proporcionó un salto de calidad en la cantera de Lezama.

El '7' pepinero nunca olvidará el ascenso conseguido, ni tampoco las amistades y el buen grupo con el que se ha encontrado en este vestuario.

Eizmendi, en acción, durante el partido ante la Unión Deportiva Almería

CHURRERÍA PARÍS Desde 1960
DESAYUNOS Y MERIENDAS
☎91 693 69 88 / 606 379 643
Avda. Fuenlabrada, 80 -Leganés
SUMINISTRO A HOSTELERÍA

¡Felicidades!
Celébralo con nosotros
Rías Gallegas
Carnes - Pescados
Calle Lugo, 4
91 693 00 02
El Candil-Leganés

1 0 JORNADA 15

CD. LEGANES: Serantes; Víctor Díaz, Mantovani, Albizua, Luis Ruiz; Gabriel, Sastre; Omar Ramos (Paco Candela, m.71), Toni Dovale (Rubén Peña, 62), Szymanowski (Miramón, 86); y Borja Lázaro.(Benja, 69).

BILBAO ATHLETIC: Alex Remiro; Exteberria, Yeray Álvarez, Oscar Gil, Unai Bilbao (Santamaría, 46), Iriondo; Unai López, Mikel Vesga, Undabarrena (Olaetxea, 81); Guarrotxena; y Villalibre (Iturraspe, 72).

GOLES: 1-0 (30) Borja Lázaro.

JORNADA 16 1 2

CD NUMANCIA: Munir, Juanma (Pablo Varcarce, 60), Valcarce, Medina, Orfila, Gaztañaga, Concha, Aquino (Oscar Díaz, 71), Pedraza, Mateu (Natalio, 78)y Álex Alegría.

CD. LEGANES: Serantes, Víctor Díaz, Albizua, Luis Ruiz (Cesar Soriano, 39), Mantovani, Omar (Syzmanovski, 57'), Toni Dovale (Rubén Peña, 88), Candela, Gabriel, Pablo Insúa y Guillermo.

GOLES: 0-1 (15) Toni Dovale. 0-2 (70) Guillermo. 1-2 (84) Óscar Díaz.

Imagen de Jorge Miramón, celebrando el gol logrado ante la Llagostera

Fecha de nacimiento: 02-06-1989
Lugar: Zaragoza
Posición: Centrocampista
Equipos: Atlético de Madrid B, Andorra Club de Fútbol, Club Lleida Esportiu

JORGE
MIRAMÓN 8

"Es un club que ha crecido mucho y en el que estoy disfrutando mucho"

Idolatra a **Zinedine**, **idolatrado** en Butarque

En el patio de un colegio de Zaragoza, comenzó Jorge Miramón a jugar al fútbol. Ha pasado por la cantera del Real Zaragoza, del Atlético de Madrid y por los primeros equipos de Andorra y Lleida, para llegar finalmente al Club Deportivo Leganés.

Jorge, otro de los artistas que han conseguido alzar al Leganés a Primera división, nunca tuvo que decirle a su familia a lo que quería dedicarse en un futuro, "fue adecuándose al momento". El día de su presentación como jugador pepinero, trató de disfrutar, tanto con la cabeza, como con el corazón, aunque rápidamente se puso a trabajar, algo que le ha llevado al éxito durante esta campaña.

"El Leganés es un club que ha crecido mucho y en el que estoy disfrutando mucho. Da gusto trabajar con este grupo de personas", describe Jorge, quien no era muy positivo con la consecución del ascenso, porque "como digo yo, hasta que no lo tengo en la mano, no me lo creo".

Aunque siempre creyó en el equipo, Jorge se convenció de que lucharían por el ascenso una vez lograron el primer objetivo: "Cuando nos salvamos y estábamos arriba y nadie era superior a nosotros, sabíamos que éramos un gran equipo y que podíamos subir"

Con Zinedine Zidane como ídolo, siempre se ha fijado más en su hermano mayor, quien le ha guiado tanto en los aspectos futbolísticos, como en los diferentes momentos de la vida.

En cuanto a la temporada que ha vivido, Miramón nunca olvidará "el ascenso, y cada momento que estoy pasando. Nunca me he sentido tan bien dentro de un equipo. Disfruto mucho".

A pesar de que Jorge es de aquellos a los que no les gusta hacer promesas antes de la consecución de cualquier hito, sí confirma que una vez logrado el ascenso le da igual: "Me apunto a lo que haga falta: me rapo, me tiño y lo que haga falta... El caso es que hemos ascendido".

1 0 JORNADA 17

CD. LEGANES: Serantes; Víctor Díaz, Insua, Mantovani, César Soriano; Alberto Martín, Sastre (Candela 78); Omar Ramos (Rubén Peña 75), Gabriel (Toni Dovale 83), Alex Szymanovski; Guillermo.

NASTIC: Reina; Xisco Campos (Gerard 67), Bouzón, P. Mari, Bandeh (Lobato 67); Ferrán G.P., Rocha, Xavi Molina, Naranjo; Xisco M. (Rayco 57) y De la Espada.

GOLES: 1-0 (41) Syzmanosvki.

JORNADA 18 1 1

SD HUESCA: Whalley; David Morillas, Iñigo López, Óscar Ramírez, Carlos David; Christian (Tyronne, 21), Machís, Bambock; Fran Mérida, Juanjo Camacho (Jesús, 77), Luis Fernández. (Héctor Figueroa, 73').

CD LEGANÉS: Serantes; Soriano, Víctor Díaz, Albizua, Pablo Insua, Mantovani; Alberto Martín (Toni Dovale, 84) Szymanowski (Omar Ramos, 81), Miramón, Sastre; (Paco Candela, 79') Borja Lázaro.

GOLES: 1-0 (59) Machís. 1-1 (63) Sastre.

Todos los sueños comienzan con un soñador

Qué largo se nos ha hecho el camino, pero qué grande es la recompensa. La espera, el sufrimiento y el nerviosismo merecen la pena si este es el premio que aguarda. No ha sido fácil, ninguna hazaña lo es, pero hoy podemos decir bien alto que nuestro Leganés es un equipo de Primera División.

Por los que han defendido la zamarra pepinera allá donde han ido. Por los que han estado y por los que vendrán. Por una temporada para recordar. Por los momentos malos, siempre superados por los buenos. Por 8.138 gargantas cantando el himno a capela. Por todos ellos, por nosotros, nos lo merecemos, porque soñadores somos todos y nuestro sueño se ha hecho realidad.

No obstante, hay una persona sin la que esto no hubiera sido posible. Una persona capaz de inculcar una filosofía. Nos ha ilusionado y nos ha hecho creer. Él tomó el timón de un barco cuya bandera era blanquiazul y nos protegió para que no fuéramos a la deriva. Veía principios cuando todos veíamos finales. Garitano nos devolvió a Segunda y ahora nos guía hasta Primera.

No sabemos cuánto tiempo nos durará esta aventura que ahora comenzamos, pero créanme que hemos de disfrutarlo como nunca. Afición y equipo debemos seguir siendo uno, como hasta ahora. Porque la unión nos hace fuertes y, al pase lo que pase, SIEMPRE SEREMOS EL LEGA.

GEMA GIL DEL POZO
Vavel

Salió como un **cachorro** y **volverá** como un **león**

Cedido por el Athletic Club de Bilbao, el delantero Guillermo Fernández, ha sido una de las referencias en el ataque del equipo blanquiazul. El joven vasco salía por primera vez en su trayectoria como futbolista de la cantera de Lezama, quien puso esperanzas en el club pepinero, para ponerse a las órdenes de Asier Garitano, en calidad de préstamo, para la continuación de la formación y el rodaje del delantero.

Con su llegada al municipio del sur de Madrid, demostraba las ganas de seguir creciendo y de aprovechar la oportunidad que el Leganés le brindaba, intentando disfrutar de cada momento como si fuera el último.

Aunque el atacante tiene experiencia en grandes competiciones, como la Liga BBVA o la Champions League, Guillermo ha sido uno de los jugadores más cuestionados de la plantilla pepinera, a pesar de que ha sido continuamente ratificado por Asier Garitano.

Cuando el "9" blanquiazul se encontraba en su mejor momento, llegó una lesión que ha marcado su temporada. Ocurrió en el partido de vuelta de la Copa del Rey frente al Granada, cuando se tuvo que retirar en el minuto 58, con una lesión grave en la tibia, que le ha mantenido retirado gran parte de la campaña.

En su vuelta, la buena racha de Rubén Peña y las complicaciones para coger ritmo, le dificultaron el regreso al once de partida, aunque finalmente acabó siendo el delantero titular para Garitano.

El vizcaíno Guillermo, avanzando en un partido de la presente temporada

Guillermo, uno de los tantos envidiosos de la habilidad de los músicos, comenzó a dar sus primeras patadas en el restaurante familiar, donde se ha visto influido, tanto en su vida personal, como en la deportiva por sus padres, quienes le llevaban de pequeño a ver los partidos del Athletic en el viejo San Mamés, su tío (una de las personas que más le ha influido en su vida) y sus abuelos, regalándole el primer balón que Guillermo recuerda haber tenido.

Aunque la sangre vasca corre por sus venas, Guillermo habla de Ronaldo Nazario con especial gratitud, ya que ha sido el ídolo en el que siempre se ha fijado, para continuar desarrollando su carrera como futbolista.

De la temporada del histórico ascenso a la categoría de oro del fútbol español, además de vivirlo en el año que salió por primera vez de 'casa', Guillermo destaca la piña y el ambiente que hay en el vestuario, lo que le hizo tener fe en que el equipo podría llegar a conseguir un ascenso a Primera División que finalmente ha llegado.

Fecha de nacimiento: 23-05-1993
Lugar: Bilbao
Posición: Delantero
Equipos: Athletic B, Athletic

FERNÁNDEZ HIERRO GUILLERMO 9

"El Lega está creciendo como club y no hemos parado de demostrarlo hasta lograr el ascenso"

1 | 1 JORNADA 19

CD. LEGANES: Serantes, Victor Díaz, Mantovani, César Soriano (Albizua, 63); Omar Ramos, Sastre, Alberto Martín, Szymanoeski (Miramón, 82); Gabriel Pires (Paco Candela, 68) y Borja Lázaro,

REAL OVIEDO: Esteban, Peña, Borja Gómez (Héctor Fony, 12); David Fernández, Diegui Johammesson, Aguirre (Hervás, 62); Vila, Erice (Edu Bedía, 72); Susaeta, Toché y Koné.

GOLES: 1-0 (35) Omar Ramos. 1-1 (82) Insua pp.

JORNADA 20 0 | 1

LLAGOSTERA: René; Masó, Aimar (Chumbi, 74), Escassi, Samu; Tito, Pitu (Marcos Tébar, 46); J. Carlos (Juanto, 65), Juanjo, Imaz; Benja.

CD LEGANÉS: Serantes; Víctor Díaz, Albizua, Insua, Mantovani, Luis Ruiz; Sastre; Omar Ramos (Bustinza, 82), Gabriel (Alberto Martín, 76), Miramón; Rubén Peña (Szymanowski, 84).

GOLES: 0-1 (4) Rubén Peña.

La **pasión gallega** de **Butarque**

Fecha de nacimiento: 04-04-1990
Lugar: La Coruña
Posición: Centrocampista
Equipos: Celta de Vigo, Huesca, Kansas City, Lugo

ANTONIO RODRÍGUEZ
TONI DOVALE 10

"Ha crecido mucho, ha enganchado a la afición, pero tiene que seguir creciendo de la misma manera"

Antonio Rodríguez Dovale, "Toni Dovale", fichó por La Masía con tan solo 12 años, uno de los sueños de cualquier niño en el mundo del fútbol. Procedente del Deportivo de la Coruña, tuvo que dar un salto al Celta y posteriormente al Huesca, pasando de ahí al Sporting Kansas City, de la MSL (EE.UU). Hace dos temporadas fichó por el Lugo y el pasado verano llegó al Leganés con la responsabilidad moral de corresponder al aficionado, y dar el máximo, tanto individualmente, como en equipo.

'Toni Maravillas', como era conocido por sus compañeros en la cantera blaugrana, consiguió su primer balón en un viaje a Portugal, y desde entonces, nunca ha parado, hasta llegar a cumplir sus objetivos. A principios de la temporada, le costó adaptarse al equipo, apareciendo en las segundas mitades de los encuentros, aunque poco a poco fue ganándose un puesto en el once, aprovechando los baches de algunos compañeros. Ha sido uno de los jugadores más utilizados por Garitano como revulsivo o para relajar la tensión de los encuentros, manejando los tiempos en las segundas partes.

Gracias a Eusebio Sacristán, una de las personas más influyentes en la vida del gallego y a David Silva, uno de sus escaparates, Toni expresa la pasión de hacer lo que le gusta dentro del campo. Fuera del campo, no se olvida de todos aquellos están en horas bajas.

Toni Dovale, saliendo de un regate en el encuentro ante el Real Valladolid en el Estadio Municipal de Butarque esta campaña

Descubrir a un club y quererle para siempre: el CD Leganés

Adentrarse en el mundo del periodismo deportivo, como un completo novato, te ofrece recompensas profesionales que no eres capaz de imaginar. Una de ellas, posiblemente la primera, ha sido descubrir al Club Deportivo Leganés, ese del que además del Atleti me lleva hablando mi padre desde que era un niño. Gracias a LEGANEWS he vivido de cerca esta temporada e independientemente del ascenso sé que lo que ha calado es para siempre.

Han sido muchas horas de vuelo al lado de la tripulación del comandante Garitano, cerca de las entrañas de la entidad, cerca de los jugadores, cerca del césped de Butarque (ese olor que se queda dentro), cerca de un sentimiento desconocido, y descubriendo momento a momento la grandeza de un pequeño. Sé que he llegado, pero sé que será para quedarme siempre.

FRANCISCO A. MELERO
Leganews

4 0 JORNADA 21

CD. LEGANES: Serantes; Víctor Díaz, Bustiza, Albizua, César Soriano (Luis Ruiz 46); Omar Ramos (Borja Lázaro, 51), Alberto Martín, Gabriel, Alex Syzmanowski (Toni Dovale, 72); Gabriel y Ruben Peña.

MIRANDÉS: Raúl; Carlos Moreno, Alex Ortiz, Javi Cantero (Galán, 46); Eguaras, Carlos Lázaro (Rúper 66), Provencio; Lago Junior, Alex García (Sangalli 46), Nestor; y Ion Vélerez.

GOLES: 1-0 (7) Rubén Peña. 2-0 (9) Syzmanovski. 3-0 (19) Rubén Peña. 4-0 (68). Gabriel Pires.

2 1 JORNADA 22

CD. LEGANES: Serantes; Víctor Díaz, Mantovani, Bustinza, Albizua; Alberto Martín, Miramón (Sastre 55), Gabriel, Alex Syzmanosvki; Borja Lázaro (Eizmendi 65) y Rubén Peña (Toni Dovale 87).

UD. ALMERÍA: Casto; Iago Díaz, Ximo, Morcillo, Dubarbier; Quique, Toño Puertas, Fatau, Lolo Reyes (Chul 45); Uche (Iván 67) y Soriano (José Angel 45).

GOLES: 1-0 (5) Syzmanosvki. 2-0 (41). Mantovani. 2-1 (46) Quique.

‘**Ché**, pibe, qué **bueno** que **viniste**’

El golazo en San Mamés, que inició la remontada frente a ‘los cachorros’, o todos y cada uno de los que han hecho que Alexander Szymanowski sea el máximo goleador del Leganés en esta histórica campaña, quedarán en el recuerdo de los pepineros que se han ilusionado jornada a jornada con este equipo.

La relación entre este ‘loco’ argentino y el fútbol comenzó en unas pruebas a las que le acompañaron sus padres en un club cerca de casa (Club Argentino de Castelar), donde lloró, porque no quería que se fuera su madre. De ahí, el joven argentino pasó a recorrer un buen número de equipos españoles, algunos clásicos como el Recreativo de Huelva o el Murcia. Viejo conocido de la afición al fútbol madrileño, Szymanowski llegó procedente al club pepinero del Brøndby IF danés.

Su llegada al Estadio Municipal de Butarque supuso para él un gran paso en su carrera futbolística. Una de las oportunidades más importantes hasta el momento en su vida, que no tenía intención de desaprovechar bajo ningún concepto.

Ha sido, sin duda, uno de los jugadores determinantes, no solo del Leganés, sino de toda la Liga Adelante. Ha destacado por sus rápidas internadas por la banda izquierda y por su buen disparo. Argentino de buen corazón, tiene como gran ídolo al ‘Pupi’ Zanetti, y aún recuerda aquel balón Penalty que se usaba en la Liga Argentina que su padre le regaló para un cumpleaños.

La familia de Alexander han sido habituales en la grada de Butarque, convirtiéndose en gran apoyo del argentino durante toda la temporada, ayudándole y animándole constantemente a conseguir el sueño del ascenso a Primera División. La ayuda de la familia y los amigos se ha mezclado también con el apoyo que siempre ha mostrado la grada hacia el extremo argentino, quien destaca la perfecta comunión entre jugadores y afición.

Reconoce una admiración incondicional por sus padres y hermanas, las cuales no dudan en ayudarle. Alex ha demostrado tener capacidad para cumplir el gran sueño de la temporada: subir a Primera División.

Szymanowski en acción en el Estadio de Butarque

“Lo que imaginé hoy es una realidad; podemos ser la sorpresa europea tras el Leicester”

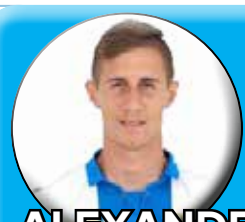

Fecha de nacimiento: 13-10-1988
Lugar: Buenos Aires
Posición: Mediapunta
Equipos: SS Reyes, Antequera, Alcalá, Recreativo, Brøndby IF

ALEXANDER SZYMANOWSKI 11

as

(No) pido perdón

Les pido perdón. Escribo este texto de forma inapropiada. No presiono las teclas con cadencia moderada, las aporreo cargado de nervios. Maldita ansiedad. ¡Mi Lega es de Primera! Venga, calma... Demasiados temas restallan en mi testa.

No quiero descartar ninguno. Podría reflexionar sobre Asier Garitano, el inventor de una filosofía de sacrificio y esfuerzo. Una forma de vivir al máximo sin exigir más de lo que tú puedas ofrecer a la vida. Normalidad hecha éxito. El éxito de la normalidad. ¡Qué grande es el ‘garitanismo’!

No. Mejor les hablo de Jon Ander Serantes. De como un portero ha dado más puntos que muchos delanteros. No hay más que recordar el penalti de Oviedo para elevarle a la categoría de mito blanquiazul.

¿Y la defensa? Impenetrable. Perfecta. Puzle sin grietas. Y luego están esos relojes suizos que son Sastre, Timor, Galarreta, Alberto... Y a su lado, sables de mortal belleza como Szymanowski y Omar con Gabriel como escudero fiel.

La dinamita de Borja, la juventud descarada de Guillermo, la velocidad con olor a pólvora de Rubén Peña... Qué complicado es escribir del Lega.

Y ya no me queda espacio. Y me tengo que ir a celebrarlo. Pues así se queda. Usted lo entenderá. Y si no, ya me fastidia. Porque en esto no doy concesiones. Soy del Lega, y por eso sí que no pienso pedir perdón. Jamás.

JAVIER MARTÍN
Diario AS

JORNADA 23 — 2 | 3

CORDOBA CF: Razak; Stankevicius, Héctor Rodas, Deivid, Abel Moreno; Pedro Ríos, Luso, Víctor Pérez (Markovic, 73), Fidel (Nando, 63); Raúl de Tomás (Caballero, 79), Florín.

CD LEGANÉS: Serantes, Bustinza, Albizua, Mantovani (Luis Ruiz, 71), Alberto Martín, Miramón (Borja Lázaro, 80), Szymanwski (Omar Ramos, 70), Víctor Díaz, Insua y Peña.

GOLES: 1-0 (45) Raúl de Tomás (penalti). 1-1 (48) Syzmanosvki. 2-1 (68) Raúl de Tomás (p). 2-2 (85) Omar Ramos (penalti). 2-3 (86) Omar Ramos.

JORNADA 24 — 1 | 0

REAL ZARAGOZA: SManu Herrera; Diego Rico, Guitlán, Cabrera, Campins (Mario 77), Culio, Javi Ros (Sergio Gil 66) , Erik Morán, Pedro, Ángel, Lanzarote

CD LEGANÉS: Albizua, Mantovani, Insua, Victor Díaz, Omar Ramos (Eizmendi 75), Gabriel, LLuis Sastre, Jorge Miramón (Timor 58), Rubén Peña (Alexander Szymanowski 62)

GOLES: 1-0 (75) Ángel.

El **portero** de las **manos de acero**

Fecha de nacimiento: 24-10-1989
Lugar: Barakaldo
Posición: Portero
Equipos: Barakaldo, Athetic B

JON ANDER SERANTES 13

"El Lega es mi casa, fue un acierto venir y solo puedo dar las gracias por hacerme sentir importante"

En los encierros de San Fermín, el santo tiene trabajo evitando que los toros empitonen a los corredores. Leganés ha encontrado esta temporada un particular santo: San Jon Ander, quien se ha aparecido siempre en los partidos donde el ataque se complica, parando penaltis o sacando aquellas manos que dejan sin palabras.

El bicho del fútbol le picó desde pequeño. Comenzó a jugar con sus amigos en casa de su abuela. El año pasado llegó a Leganés, haciéndose en pocas jornadas con el puesto de portero titular, demostrando que es uno de los destacados de la categoría. En esta campaña ha 'salvado los muebles' en más de una ocasión y más de un penalti (con especial mención a lo que hizo en Oviedo); aunque nos acordemos también (y como dijo el propio Jon Ander "espero reírme de esto a final de temporada") de aquellos rayos de sol que le jugaron una mala pasada en Alcorcón.

Serantes, portero del Club Deportivo Leganés, parando el penalti en Oviedo que vale casi un ascenso

El de Barakaldo cumplió un sueño debutando en Segunda, pero de su tiempo en Leganés solo tiene palabras de agradecimiento para definirlo: "Un acierto el venir aquí. Solo puedo dar las gracias a todos por cómo se han portado conmigo".

La felicidad que sentía cuando jugó por primera vez en Butarque ha crecido a lo largo de esta temporada, tanto, que Jon Ander califica lo que siente al pisar el fortín pepinero como "una maravilla".

Gracias a sus padres, (quienes aun teniendo que trabajar buscaban huecos para llevarle a los entrenamientos), a todos los entrenadores que ha tenido y a la sencillez e ilusión demostrada en su trabajo del día a día, ha alcanzado el sueño.Y aunque recordará la posterior fiesta al ascenso, nunca olvidará ni el balón Adidas que le regaló su hermano, ni todo aquello que ha pasado durante la temporada, "desde las caras de los chicos después del primer tiempo de Almería, hasta la felicidad del gran grupo que tenemos".

El sueño es real

Hay algo que debo confesar para empezar: el Lega es el equipo de mi vida. Me enamoré del azul y blanco de su escudo y del verde de sus laureles cuando apenas sabía leer y es de esos amores que son para siempre. Pero cuando hace unas horas el Lega ha subido a Primera, la panzada a llorar que me he pegado no ha sido por mí sino por toda la gente que se merece este ascenso. Por la persona que me enseñó a amar y respetar este escudo, Luis Ángel Duque.

Por el que me demostró que el corazón tiene razones que la razón (y la distancia) no entienden, Hernán Montoro. Por el que se ha criado con estos colores, Javi Lega. Por el que me acompañaba al Luis Rodríguez de Miguel, a pesar de sus achaques y de sus dolores, mi abuelo Pedro. Por uno de los mayores pepineros y mejores personas que he conocido, José Luis. Por el que desde el cielo lucirá esa sonrisa que le nacía del alma, nuestro querido Ladis. Y por todas las personas que quieren al Lega más allá de toda lógica. El sueño es real, herman@s. ¡Enhorabuena!

SANTI DUQUE
Cadena COPE

2 0 JORNADA 25

CD. LEGANES: Serantes; Víctor Díaz, Insua, Mantovani (Albízua 70), César Soriano; Alberto Martín, Sastre (Timor SV. 63), Omar Ramos (Toni Dovale 84), Gabriel; Rubén Peña y Syzmanovski.

CA OSASUNA: CNauzet, Tano, M. Flaño, David García, Unai García, J. Flaño; José García (Olavide 46), Manuel, Oier; Nino (Urko Vera 63) y Pucko (Alex B., 55).

GOLES: 1-0 (39) Syzmanosvki. 2-0 (57). Rubén Peña.

JORNADA 26 1 2

CD. LUGO José Juan; De Coz, Carlos Hernández, Dealbert, Manu; Seoane; Iriome (Caballero 63), Campillo (Lemos 78), David López (Sergio Marcos 52), Ferreiro; y Jonathan Pereira.

CD LEGANÉS: Serantes; Víctor Díaz, Insua, Mantovani, César Soriano; Alberto Martín, Timor (Albizua 90); Omar, Gabriel, Szymanowski (Ruiz de Galarreta 81); y Borja Lázaro (Rubén Peña 65).

GOLES: 0-1 (27) Borja Lázaro; 1-1 (39) David López; 1-2 (66) Gabriel.

Fecha de nacimiento: 05-04-1988
Lugar: Madrid
Posición: Delantero
Equipos: R. Sporting de Gijón, Pontevedra, Noja, Ontinyent, Conquense, Almería

LUIS BORJA LÁZARO FDEZ.
BORJA LÁZARO 14

Trotamundos madrileño

Madrileño de nacimiento, Borja Lázaro llegó al Club Deportivo Leganés tras retornar el club a la Segunda división del fútbol español. Lo hizo desde el Conquense cumpliendo así el sueño de debutar en la categoría de plata del fútbol español.

Buenos y malos momentos han tenido lugar a lo largo de estas dos campañas, como aquel triplete en casa frente al Mallorca, o las suplencias debido al buen momento de otros compañeros. Pero gracias a su familia, Borja siempre ha continuado peleando y esforzándose día a día para conseguir un hueco en el once titular.

Especial será durante toda su vida el Club Deportivo Leganés, pues después de pasar por equipos como el Glasgow Rangers, el Conquense o la U.D. Almería, Borja se comprometió con el Leganés, donde ha sido durante estas dos temporadas uno de los jugadores más apoyados por la afición.

Estará agradecido de por vida a sus padres y familia y a todos aquellos que le han ayudado a seguir creciendo, como Emilio, en el Moscardó, o Asier Garitano, quien confió en él, para que se estrenase en Segunda.

> "El Lega es un gran club y Butarque muy impactante: la afición, el cariño y todo..."

Uno de los momentos que Borja no olvidará de la temporada fue el que quizás mostró un resumen de lo que ha sido este año el equipo. Aquel partido en casa frente al Albacete, que, tras ir ganando durante todo el encuentro, empató el conjunto castellano manchego en los estertores, logrando Lluis Sastre, al minuto, el gol de la victoria.

Aunque si algo destaca de este jugador son todas aquellas veces que se ha levantado tras una caída, ya sea en forma de suplencia ya sea en forma de lesión. Ni una cosa, ni la otra, han conseguido cambiar el rostro del madrileño, logrando finalmente el objetivo del ascenso a Primera división.

Borja Lázaro intenta un regate en el encuentro disputado por los "pepineros" ante el Alcorcón en el campo alcorconero

2 0 JORNADA 27

CD. LEGANES: Serantes; Victor Díaz, Insua, Mantovani, Cesar Soriano; Sastre (Alberto Martín 74), Timor; Omar Ramos, Gabriel (Galarreta 83), Alex Syzmanovski; Rubén Peña (Borja Lázaro 86).

DEPORTIVO ALAVÉS: Pachecho; Dani E. Pelegrín, Einar, Raúl C; Dani Aballo (Sergio Llamas 56), Sergio Mora, Manu (Pacheco 69), Guichón (Torres, 64); Kiko y Juli.

GOLES: 1-0 (17) Rubén Peña. 2-0 (88) Borja Lázaro.

JORNADA 28 0 3

CD. LEGANES: Juan Carlos; Antoñito, Núñez, Gonzalo, Paredes; Portu, Ortiz, César Díaz (Fede Vico, 60), Samu (Jona, 46), Jason y Víctor Curto.

CD LEGANÉS: Serantes; Víctor Díaz, Insua, Mantovani, Albizua; Alberto Martín, Timor; Omar, Gabriel (César Soriano, 30'), Rubén Peña (Szymanowski, 75') y Borja Lázaro (R. de Galarreta, 67').

GOLES: 0-1 (2) Borja Lázaro 0-2 (44). Rubén Peña. 2-1 (58) Rubén Peña.

César Soriano, controla un balón en el Municipal de Butarque esta temporada

"Creo que todos debemos estar orgullosos de esta entidad, ha mejorado muchísimo en poco tiempo"

Fecha de nacimiento: 22-04-1983
Lugar: Ontiyent
Posición: Defensa
Equipos: Valencia, Castellón, Ontinyent, Badalona, Guadalajara, Avilés

CESAR SORIANO FERRERO
SORIANO 16

Segundas partes fueron muy buenas

La sencillez y la sonrisa, o la justicia en persona. Podría ser una buena definición para César Soriano, futbolista valenciano, que pasó por Butarque allá por la temporada 2005/06, cuando el Leganés apenas era un club de Segunda División B, y que ha vuelto para ayudar a llevar al equipo a lo más alto del fútbol español.

Valenciano de nacimiento, ha pasado por diferentes clubes a lo largo de su vida, como el Castellón, el Guadalajara o el Avilés, aunque quizás fuera en el Valencia C.F. de Rafa Benítez cuando más pudo disfrutar de lo que le ha dado el fútbol: debutó en el Ramón Sánchez Pizjuán en Primera División en el último partido de la Liga.

César, sin embargo, aprovechó aquel año para demostrar que él podría ser un buen futbolista, aprendiendo de jugadores de la talla de Carboni o de Marchena.

Ha desarrollado su vida futbolística entre la Segunda División B y la Segunda División, aunque en esta campaña ha vuelto a conseguir un sueño, logrando el ascenso a la categoría superior, en la que ya dio sus primeros pasos con el Valencia.

Agradecido para toda la vida a sus padres, que han sido las personas que más le han influido durante su vida, guarda con especial cariño todos aquellos momentos vividos en su etapa en el club valenciano, donde César maduró como persona y como futbolista, destacando todos aquellos consejos que tanto Rafa Benítez, como el cuerpo técnico y jugadores de aquel conjunto le dieron.

De su primer paso por Leganés, no guarda un recuerdo grato, ya que la situación de la entidad no era la óptima, como lo puede ser en la actualidad, pues el club era un recién descendido de la Segunda división, y no conseguía adaptar las plantillas a la categoría de bronce, para luchar por el regreso.

En esta segunda etapa en el club pepinero, es uno de los pesos pesados del vestuario, siendo nombrado como uno de los capitanes, siempre ha mantenido la cordura tanto en los buenos, como en los malos momentos.

De Butarque, guarda cada día mejor recuerdo, pues aunque su primera etapa en el club pepinero ya le dejó un buen recuerdo, esta campaña le ha terminado de convencer, pues el cariño y la ilusión demostrada por el aficionado le ha servido a César para mantener la esperanza de conseguir este ascenso.

Porque aunque César Soriano no pueda afirmar que sueña con debutar en Primera División (aunque sí con el Leganés), seguro que luchará por mantenerse en la categoría.

KALIGULA'S
LEGANÉS - MÓSTOLES - GETAFE - PARLA - FUENLABRADA
TAPAS & BEERS

Kaligula´s Leganés Carrascal
Av. Rey Juan Carlos I, 108
Kaligula´s Móstoles
c/ Río Odiel, 11
Kaligula´s Parla
c/ Jaime I el Conquistador, 16
Kaligula´s Fuenlabrada
c/ Grecia, 25
Jarraka´s Leganés
Av. Rey Juan Carlos I, 83
Kaligula´s Getafe
c/ Manzana, 7
Kaligula´s Leganés Centro
c/ Jeromín, 13

#somospuratapa

El album del ascenso

Los jugadores del CD leganés se abrazan nada más pitar el colegiado, tras la finalización del encuentro en Anduva, en el momento en elque ya se sabían jugadores de Primera división en la Liga BBVA

Alberto Martín, enloquecido, tras conseguir el equipo el ascenso; éste era el segundo ascenso que conseguía con el equipo

Gabriel, abrazado a un compañero, emocionado tras conseguir el ascenso

Bustinza, celebrando con un empleado del club el ascenso del equipo a la Primera división

Un aficionado del Deportivo, orgulloso, junto a su hijo que crecerá en Primera

Dos aficionadas del Leganés en la Plaza de España tras la consecución del ascenso

Imagen de los aficionados del Club Deportivo Leganés en las gradas de Anduva, animando sin cesar el equipo en su salto hacia la Primera división

Gabriel intenta desbordar a un rival durante la disputa del encuentro

Un aficionado del Leganés, en las gradas durante el encuentro

Alex Syzmanoski ha sido uno de los jugadores destacados de la temporada, aunque él al lograr el ascenso quiso repartir méritos con todos los compañeros de plantel

Imagen de los aficionados en Plaza de España al finalizar el partido

Una Ciudad De Primera Para Un Equipo De Primera

UNA CIUDAD DE PRIMERA :
EMPLEO, DERECHOS Y DEMOCRACIA

Servicios Públicos de Calidad : Municipalización y Aumento de Plantillas.

Derecho a la Vivienda : Parque Público en Alquiler.

Presupuestos suficientes para Servicios Sociales.

Reducción de Salarios Políticos y Cargos de Confianza.

leganemos

Participación Ciudadana y Transparencia.

Grupo Municipal LEGANEMOS

Calle Antonio Machado 4 2ª Planta.
91 248 89 38
leganemos@leganes.org
@leganemos
/cupleganemos
www.leganemos.org

Leganés Ayuntamiento
leganemos

¡¡VAMOS LEGA!!

Leganés tenía un sueño que h

Leganés
AYUNTAMIENTO

VIVA E

¡Ya somos c

CD LEGANÉS, EL CORA

Leganés
AYUNTAMIENTO

emos conseguido entre todos

de Primera!

AZÓN DE UNA CIUDAD

Los aficionados del Club Deportivo Leganés tomaron las calles de Miranda de Ebro, compartiendo una jornada festiva con los aficionados del Mirandés, en la previa del ascenso del Leganés a Primera

Los aficionados del Lega hicieron gala de todo su blanquiazulismo en la previa del encuentro

La exhibición de la bufanda del Leganés fue una máxima durante toda la jornada del histórico ascenso

Asier Garitano, dando instrucciones durante un momento del encuentro

Asier Garitano se abraza a Lluis Sastre tras finalizar el partido en Anduva

Imagen de los jugadores del Club Deportivo Leganés tras conseguir el gol que a la postre sería definitivo para el ascenso

Los jugadores del Club Deportivo Leganés lograron posar juntos para una foto para la historia del equipo que logró el ascenso a la Primera división del fútbol español

Fiesta grande en Plaza de España

La bandera del Lega, ondeando

Los miembros de Protección Civil de Leganés, también celebraron el ascenso

La Fuente de la Plaza de España fue el lugar de la celebración de los aficionados

Aunque quiso evitarlo por todos los medios, pero los jugadores acabaron manteando al técnico Asier Garitano en Anduva

Los sueños también se hacen realidad...

Leganés es de Primera

¡¡ Muchas felicidades desde ULEG !!

En 2ªB, en 2ª y ahora en 1ª División...

Unión por Leganés-ULEG con el CD. Leganés

#SentimosLeganés

uleg.net

info@uleg.net
carlosdelgado@uleg.net

912489110

C/ Nuncio 5.1ºC (sede)
Plaza de España 1. 3ª pl (grupo municipal)

@UnionporLeganes
@carlosULEG

UnionporLeganesULEG

El partido independiente de los vecinos de Leganés

Primera imagen de los aficionados del Leganés, a su llegada a tierras burgaleses

Imagen del césped de Anduva en la que se realizó un cordón de seguridad para la salida de los jugadores

El once histórico: Serantes, Bustinza, Insua, Mantovani, Albizua, Timor, Lluis Sastre, Miramón, Gabriel, Alex Syzmanovski y Rubén Peña, el equipo que jugó el último partido del año del ascenso a Primera del Lega

La Plaza de España se llenó inmediatamente de gente que quiso celebrar el ascenso a Primera

Aficionados pepineros celebrando el ascenso en el Bar Llave de Vereda de los Estudiantes

0 | 1 JORNADA 29

CD. LEGANES: Serantes, Víctor Díaz, Mantovani (Miramón, 77), Pablo Insua, Soriano, Alberto Martín, Timor (R. de Galarreta, 63), Omar (Borja Lázaro, 63), Szymanowski, Gabriel, Rubén Peña.

CD TENERIFE: Dani Hernández; Carlos Ruiz, Cristian García, Saúl, Germán S., Vitolo, Moutinho (Omar, 82), Javi Lara (Alberto, 84), Suso Santana (Aurtenetxe, 89), Aitor Sanz, Nano.

GOLES: 0-1 (63) Javi Lara.

JORNADA 30 1 | 1

GIRONA: Becerra; Javi Álamo (Sebas 79'), Kiko Olivas, Alcalá, Lejeune; Clerc, Alcaraz, Eloi, Borja García; Cristian Herrera y Lekic (Mata 63').

CD LEGANÉS: Serantes; Víctor Díaz, Mantovani, Insua, Albizua; Alberto Martín (Lluis Sastre 67'), Timor; Miramón (Borja Lázaro 64'), Omar Ramos (Syzmanosvki 14'), Gabriel; y Rubén Peña.

GOLES: 1-0 (60) Lekic. 1-1 (69). Timor.

Un **campeón de Europa** llegado **desde Sevilla**

Víctor Díaz fue una de las últimas incorporaciones del club pepinero en el mercado de fichajes, pero quizás fuera uno de los mejores refuerzos. Llegó tras vivir una temporada especialmente amarga, por diferentes motivos, que se cerró con el descenso de su equipo de entonces, el Recreativo de Huelva.

A lo largo de la temporada, ha dado muestras más que sobradas que le han catalogado como uno de los mejores laterales derechos de la categoría. Este hecho se constrasta al haberse convertido en uno de los jugadores más utilizados por Asier Garitano, principalmente en tareas defensivas, pero sin obviar las labores ofensivas.

Su condición de lateral derecho oscurece, en ocasiones, el conocimiento que puede tener la grada de uno que es, como él mismo dice, "de los que no meten goles". Sin embargo tiene un palmarés que le avala. El sevillano se crió en la cantera del Sevilla, y pudo dar el salto al Liverpool, aunque finalmente acabó jugando en grandes equipos españoles, como el Oviedo o el Celta. Además, Víctor compartió selección Sub-19 con Sergio Asenjo o Mikel San José, con los que consiguió la victoria en el Campeonato de Europa.

Las ganas de Víctor de hacerse con la titularidad se notaron desde su llegada a Leganés. Algo que consiguió pronto, aunque cierto es que ni él mismo era capaz de imaginar lo que ha ocurrido a lo largo de la temporada. Destaca el pequeño, pero coqueto estadio de Butarque, que "aprieta mucho y ayuda a sentir el calor de la afición".

Pese a todas las trabas que encontró para poder convertirse en jugador del Club Deportivo Leganés, precisamente con los pepineros ha conseguido uno de sus sueños: ascender a Primera división. Su ejemplo es uno más de los que demuestran que a pesar de lo complicado y sacrificado de la vida futbolística los sueños se cumplen.

Fecha de nacimiento: 12-06-1988
Lugar: Sevilla
Posición: Defensa
Equipos: Sevilla Atlético, Oviedo, Celta de Vigo, Lugo, Recreativo

VÍCTOR DAVID DÍAZ

VÍCTOR DÍAZ 17

"El Leganés es muy familiar; todos los presagios que tenía se han cumplido"

Víctor Díaz, otrora campeón de Europa sub-19, en el Municipal de Butarque

RADIO MARCA

Los goles de Serantes

No los mete, pero los evita y los festeja. Imaginen la escena: Gol en Butarque. Éxtasis a un lado del campo... y también en la portería contraria. Fuera de foco, Jon Ander Serantes vibra con cada gol como si fuera un título. Y contagia. Cautiva a la grada siendo la viva imagen de lo que pide Garitano: intensidad en todo momento. Incluso para celebrar. Capaz de comerse al árbitro y segundos después sacar la mano del ascenso en el penalti de Susaeta. Siempre intenso. A mí también me ha embaucado el "garitanismo". Como a todos. Asier ha parido el milagro, pero el milagro va más allá de momentos puntuales. De dar la vida hasta el último balón de la última acción del último partido. Hasta en las celebraciones. Hasta en los goles... de Serantes.

JOSÉ RODRÍGUEZ
RADIO MARCA

0 0 JORNADA 31

CD. LEGANES: Serantes; Víctor Díaz, Mantovani, Insua, Albizua (Luis Ruiz 45); Timor, R. de Galarreta (Lluis Sastre 63); Miramón, Gabriel (Eizmendi 45), Syzmanosvki,; y Borja Lázaro.

ELCHE: Javier Jiménez; Isidoro, Armando, José Angel, Noblejas; Alvaro (Ilie 91), Mandi, Lolo, Alex Moreno (Hugo Fraile 68); Espinosa (Héctor, 74) y Sergio León .

GOLES: NO HUBO.

JORNADA 32 3 0

RCD MALLORCA: Wellenreuther, Company, Oriol, Salomao (Pereira, 63'), Ortuño, Lago Junior (Arana, 72'), Sissoko, Campabadal (Colunga, 27'), Yuste, Aveldaño y Damià Sabater.

CD. LEGANÉS: Serantes, Bustinza, Luis Ruiz (Asdrúbal, 63'), Miramón (Ruiz de Galarreta, 73'), Guillermo (Eizmendi, '63), Szymanowski, Cesar, Víctor, Ínsua, Sastre y Gabriel.

GOLES: 1-0 (53) Colunga; 2-0 (77) Colunga, penalti; 3-0 (82) Ortuño.

El **defensa** que **difuminó** la **sombra** de **Postigo**

El defensa central Pablo Insua, llegó al Club Deportivo Leganés el pasado verano, en calidad de cedido por el Deportivo de La Coruña, club donde el gallego se ha formado futbolísticamente.

Llegaba éste con la difícil tarea de suplir a uno de los jugadores con más calidad en la defensa pepinera la temporada anterior, que además cuenta con el afecto de los aficionados pepineros: Sergio Postigo; aunque cierto es que Pablo ha sido uno de los jugadores más utilizados por Asier Garitano, destacando en la línea defensiva.

Esta es la primera vez que sale del Deportivo, y a pesar de su experiencia en el club gallego, ha buscado mejorar y poder acumular minutos y buenos hábitos en el club pepinero.

Tanto en Segunda (con el Deportivo y el Leganés), como en Primera División (con los gallegos), Insua ha dado siempre la talla en el centro de la defensa, ayudando al equipo a dejar la portería a cero en un gran número de partidos durante la temporada. Aunque verdaderamente la principal clave del equipo durante esta temporada haya sido el trabajo del día a día y el fijar la mirada en el próximo partido, olvidándose de todo lo demás que rodeaba al equipo.

De aquel Deportivo de La Coruña que ascendió a Primera y de este Leganés, destaca la similitud entre ambos a la hora de la seguridad defensiva, pues han encajado muy pocos goles. Además, los dos equipos controlaron los partidos a la perfección. Aunque existe una diferencia, pues el equipo pepinero ha sido casi inquebrantable en el Municipal de Butarque, mientras que los coruñeses fueron muy efectivos fuera de casa.

El gallego siente una gran admiración por su actual entrenador, Asier Garitano, a quien define como un hombre muy cercano al grupo de jugadores, y al que le espera una carrera importante en el mundo del fútbol.

Insua puede presumir de haber conquistado diferentes títulos, como el Campeonato de Europa Sub-19, con la Selección Española, así como el título a mejor defensa de la Liga Adelante de la temporada 2013-14, con el Deportivo de La Coruña.

Pablo Insua, en una reciente imagen de la cita ante la Llagostera

"No descarto volver a Leganés, sería una opción buena para mí; habría que valorarlo"

Fecha de nacimiento: 09-09-1993
Lugar: La Coruña
Posición: Defensa
Equipos: Deportivo B, Deportivo

PABLO INSUA BLANCO
PABLO INSUA 18

Compitiendo es como se logran los objetivos

Nadie dijo que iba a ser fácil. No daban un duro por nosotros. Cómo se les ocurre si quiera imaginarlo. Estas frases, aunque pudieran parecerlo, no tienen nada que ver con el Leganés. Son frases tiradas encima de dos 'chalados' que nos embarcamos hace justo un año en este proyecto informativo, periodístico y ejemplo y bandera de independencia y rigor que se llama LEGANEWS.

Nuestra vida ha sido paralela a la mejor temporada en la historia del Club Deportivo Leganés. Número a número, información a información, hemos intentado estar a la altura de una ciudad que nos agradecía cada nueva aparición. Podemos transmitirles nuestra satisfacción de haber andado este camino al lado del club, agradeciendo la enorme colaboración recibida por parte de su gabinete de comunicación y marketing, a los que transmitimos nuestra enhorabuena.

El mantra de Garitano ("si competimos tendremos opciones") lo hemos hecho nuestro y hemos estado todos estos meses compitiendo cada día contra nosotros mismos para hacernos, información a información, más atractivos. Así nos hemos convertido en el periódico de Leganés y en el periódico del Leganés. LEGANEWS es un trocito de este ascenso. Gracias por dejarnos contarlo.

JUANMA ÁLAMO
LEGANEWS

PP
POPULARES
de Leganés
con el deporte
!FELICIDADES
CAMPEONES!
Leganés
Fútbol Sala
LFSL
C.D. LEGANES

4 0 JORNADA 33

CD. LEGANES: Serantes; Víctor Díaz, Mantovani, Insua, Cesar Soriano; Lluis Sastre, Timor (Toni, 54'); Omar Ramos (Bustinza, 76), Gabriel, Syzmanovski; y Guillermo (Asdrubal, 71).

REAL VALLADOLID: Kepa, Marcelo Silva, Juanpe, Chica (Manu del Moral, 74), Moyano, Alvaro Rubio (Rodri, 55), Villar (Guzmán, 71), Mojica, Pedro Tiba, Borja, Roger.

GOLES: 1-0 (16) Guillermo; 2-0 Guillermo (43), 3-0 Sastre (51), 4-0 Syzmanovski (84).

JORNADA 34 2 0

AD ALCORCÓN: Dimitrovic; Djené, Nelson, Chema Rodríguez, Fede Vega; Toribio, Nacho Insa, Campaña (Fausto, 55); Oscar Plano, Collante; Daniel Rodríguez (Mayor 82).

CD LEGANÉS: Serantes; Víctor Díaz, Mantovani, Luis Ruiz (Rubén Peña, 69); Sastre, Galarreta (Asdrubal, 63); Omar Ramos, Gabriel, Syzmanovski; y Guillermo (Borja Lázaro, 56).

GOLES: 1-0 (28) Toribio. 2-0 (88) Oscar Plano.

Experto en ascensos

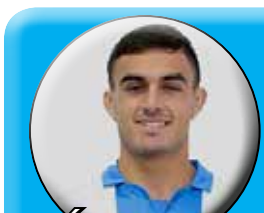

Fecha de nacimiento: 13-03-1991
Lugar: Las Palmas GC
Posición: Delantero
Equipos: Las Palmas

FÉLIX ASDRÚBAL PADRÓN
ASDRÚBAL 19

"El club ha crecido muy rápido, se está consiguiendo algo grande ilusionando a la gente"

Asdrúbal Padrón fue el primer refuerzo en el mercado invernal del Club Deportivo Leganés. La llegada del canario, suponía un soplo de aire fresco en la delantera, aportando calidad, velocidad y mucha más competencia entre los delanteros.

La pasada campaña, Asdrúbal participó con un destacado papel en el ascenso de la UD Las Palmas a Primera división, e incluso dio la victoria a su equipo en la visita a las islas del Club Deportivo Leganés, con un gol en los últimos instantes del partido, que dejó con mal sabor de boca a los pepineros, que se volvieron de vacío tras un gran partido.

En la presente campaña, ha participado en la Copa del Rey con Las Palmas, donde consiguió un gol frente a la Real Sociedad, aunque cierto es que tuvo que buscar una salida, ante el buen estado de algunos futbolistas del conjunto canario, no encontrando así Asdrúbal los minutos deseados.

La llegada de Asdrúbal al Club Deportivo Leganés, significó una gran esperanza tanto para la plantilla, que veía más competencia, algo que siempre mejora a los grandes equipos, como para la afición, que soñaba con un goleador nato como ocurriera en temporadas pasadas, que ayudase a cumplir con el objetivo. A pesar de las lesiones y de que el trabajo de Asdrúbal se tratase en la mayoría de ocasiones de acercar el balón a portería, ha dejado una buena impresión en Butarque.

Aunque en un principio le pareciera al canario algo pequeño y distante, el Estadio Municipal de Butarque y la afición pepinera han cautivado al delantero, que se ha sorprendido con las veces que la afición de Leganés ha llenado el estadio, y que ha estado con el equipo tanto en los buenos, como en los malos encuentros, hasta conducirles a Primera división, demostrando el calor de la gente.

Tras su llegada, pensó que el ascenso era más que una posibilidad, un objetivo, pues se encontró con un vestuario muy fuerte, que demostraba estar unido en el día a día, demostrando el apoyo de los compañeros tanto en las buenas, como en las malas rachas de resultados, siendo en esta situación cuando más trabajaba el equipo.

Con el ascenso a Primera división del Lega, Asdrúbal continúa con su particular buena racha de enrolarse en plantillas que al finalizar la temporada acaban cumpliendo el objetivo de ascender a la Primera división. Lo hizo en Las Palmas y lo ha vuelto hacer aquí.

Asdrubal, el goleador que llegó de las Islas Canarias, experto en ascensos

MARCA.COM

El Leicester de Butarque

El ascenso del Leganés por primera vez en la historia supone un hito en el fútbol español que bien se podría comparar con el sorprendente título que hace menos de un mes consiguió el Leicester en la Premier. Supongo que muchos dirán que no es comparable subir de categoría con conquistar el título de Liga en uno de los campeonatos más fuertes del Viejo Continente y del Planeta Fútbol. Un ascenso, además, que nos transporta a los que ya llevamos unos años en Marca dando información de Segunda división a hechos como el impacto que supuso el primer ascenso del Extremadura de Almendralejo a finales de los años 90 a la máxima categoría del fútbol español. Y también nos recuerda aquellos primeros años del Leganés en la división de plata. El caso es que después de 'penar' diez campañas en 2ª B los pepineros volviron a la que parecía 'su' categoría, para en apenas dos temporadas y de la mano de Asier Garitano dar el gran 'salto'. Un sueño hecho realidad.

GREGORIO GARCÍA
marca.com

3 0 JORNADA 35

CD. LEGANES: Serantes; Víctor Díaz, Mantovani, Soriano; Sastre, Timor; Omar Ramos, Gabriel (Ruiz de Galarreta, 63'), Syzmanovski y Guillermo (Rubén Peña, 68).

UD. ALMERÍA: Santamaría; D. Seoane, Alan, J. Casado, Camille, Alvaro (Khomchenovsky 54), Andy, Caiado, Melero (Djordjevic, 60), Jonathan LV, (Basha, 66') W. Jebor.

GOLES: 1-0 (38) Omar Ramos. 2-0 (74). Rubén Peña. 3-0 (90) Rubén Peña.

JORNADA 36 1 2

BILBAO ATHLETIC: Remiro, Yeray, Saborit (Jurgi 70), Gil, Markel, Urtzi, Unai López (Iturraspe, 80), Vesga, Guarrotxena, Aketxe, Santamaría.

CD LEGANÉS: Serantes; Bustinza, Mantovani, Insua, Cesar Soriano; Sastre, Gabriel; Omar Ramos, Gabriel (Ruiz de Galarreta, 72), Syzmanowski (Víctor Díaz, 83); y Asdrúbal (Rubén Peña, 60),

GOLES: 1-0 (11) Santamaría. 1-1 (56') Syzmanovski. 1-2 (61) Gabriel.

La **reconversión** más práctica de una **plantilla eficiente**

Rubén Peña ha sido en esta campaña uno de los jugadores más coreados y aclamados por la afición de Butarque. Aprovechó las oportunidades de jugar en cualquier momento, tanto incrustado en la defensa, como extremo, aunque se benefició especialmente cuando Asier Garitano apostó por el abulense como delantero, ante las numerosas bajas del equipo.

La lista de goles, la revolución que originaba en los partidos, el constante trabajo demostrado en el día a día y la explosividad que el jugador transmitía al equipo han sido las características que le han llevado al éxito en esta temporada, contribuyendo enormemente en este ascenso a Primera división.

Una de las relaciones más apasionantes durante este año entre la afición pepinera y un jugador, ha sido la mantenida en el Estadio Municipal de Butarque con Rubén Peña, aclamado cada vez que entraba o salía al campo; algo muy especial y muy motivador en el trabajo emprendido para lograr el ascenso.

Pasó por el Ávila, donde creció; por el Valladolid, donde consiguió debutar en Primera división, en el Guijuelo (enfrentándose al Leganés en Playoff) y por el Leganés, donde cumplió uno de sus sueños, y parece que, a pesar de pasar la temporada pasada algo desapercibido, ha vuelto a disfrutar del fútbol, con este ascenso.

Rubén Peña guarda especial cariño de todos los vestuarios por los que ha pasado, pues el delantero es de los que aprende de todos y cada uno de sus compañeros, aunque fue Jorge Barrera en el Ávila quien le ayudó a replantearse los principales objetivos de su vida futbolística, cumplidos a día de hoy.

Ruben Peña conduce el balón en Butarque, ante la mirada de Ruiz de Galarreta

Durante la temporada, Rubén fue asentando el sueño del ascenso, aunque fue después del 'partido del liderato' frente al Alavés, cuando de verdad pensó que su objetivo era defender el ascenso directo y el liderato.

Aunque durante el final de esta campaña tuvo un papel algo menos relevante debido a la condición física, pues su cuerpo no acabó al ciento por ciento la temporada, algo que notó el equipo, mostrando una cierta sequía goleadora en los jugadores atacantes.

Después de este ascenso, seguro que a Rubén tan solo le quedan cumplir las promesas por haber llegado hasta su objetivo, aunque como todos y cada uno de sus compañeros, una vez conseguido el ascenso a Primera, Rubén espera encontrar un hueco en el equipo y asentarse en la categoría de oro del fútbol español.

Fecha de nacimiento: 18-07-1991
Lugar: Ávila
Posición: Delantero
Equipos: Ávila, Valladolid B, Guijuelo

RUBÉN PEÑA JIMÉNEZ
RUBÉN PEÑA 20

"El Leganés es un club con ambición, esto hace que hoy podamos estar en Primera división"

Mi 'hermano' Juanma y yo

El aquí firmante, que siempre fue muy protagonista, sufría en silencio el oprobio de no dejar su legado en la mayor gesta deportiva jamás conocida para mi nada humilde opinión: el ascenso a Primera del Lega. Vi el cielo abierto cuando mi 'hermano' (en adelante Juanma) me pidió que expusiera en LEGANEWS lo que genera el hito en mi universo sentimental. La oportunidad de escribir una breve hagiografía sobre mi mismo estaba servida. Lo único malo es que tenía que compartir méritos.

Juanma y yo habíamos escrito 'la biblia en pasto' del ascenso a Segunda del 93. Mientras él se rompía el cuello cogiéndome textos en la redacción de MARCA, yo le dictaba sin parar desde un teléfono verde de monedas de los que no quedan, ubicado en un pub que ya no existe, mientras amigos a los que ya no veo se emborrachaban al son de los acordes del himno del Lega.

Juanma y yo (yo mucho más que él) habíamos gestionado hacía dos años la pantalla gigante y la conexión con TV3 gratis (lo último fue titánico) para que miles de personas se reunieran en la Plaza Mayor vibrando con el ascenso en Hospitalet.

Este suplemento inolvidable se ha parido para que ustedes se recreen negro sobre blanco en el ascenso a Primera del equipo que siempre llevarán en su alma. El mismo que siempre llevaremos mi 'hermano' Juanma y yo.

EDUARDO FERNÁNDEZ
Periodista

2 2 JORNADA 37

CD LEGANÉS: : Serantes, Víctor Díaz, Mantovani, Insua, Soriano; Lluis Sastre (Ruiz de Galarreta, 72), Timor; Omar Ramos (Bustinza, 71), Gabriel, Syzmanovski; y Guillermo (Rubén Peña, 60)

CD. NUMANCIA: Munir, Regalón, Alegría, Julio Álvarez (Pablo Valcarce, 70), Luis Valcarce, David Concha (Gaztañaga, 77), Medina, Martínez (Dalmáu, 81), Callens y Nacho.

GOLES: 0-1 (8) Alex Alegría. 1-1 (53). Timor. 1-2 (76) Pablo Valcarce. 2-2 (79) Ruiz de Galarreta.

JORNADA 38 0 0

NASTIC TARRAGONA: Reina, Ferrán, Xavi Molina, Gerard, Daisuke Suzuki; Giorgi Aburjania (Palanca, 68), Madinda, Cristian (De la Espada, 56), Tejera; J. Naranjo y Emaná (Juan M, 85).

CD LEGANÉS: Serantes; Victor Díaz; Bustinza, Insua, Cesar Soriano; Lluis Sastre (Alberto Martín, 93), Timor; Omrar Ramos, Gabriel, Syzmanosvki (Albizua 36); y Guillermo (Ruiz de Galarreta, 69).

GOLES: NO HUBO.

Galarreta, en un reciente partido disputado en casa por el Club Deportivo Leganés

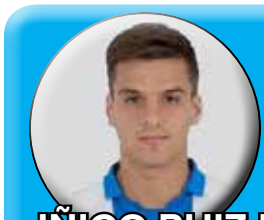

Fecha de nacimiento: 06-08-1993
Lugar: Donosti
Posición: Centrocampista
Equipos: Basconia, Athletic B, Athletic, Mirandés, Zaragoza

IÑIGO RUIZ DE GALARRETA
GALARRETA 21

"El club es muy familiar y mejora diariamente; el ascenso era una oportunidad histórica"

Otro **cachorro** que **ya da zarpazos**

Otro de los jugadores que llegó cedido por el Athletic Club de Bilbao al Leganés, fue Íñigo Ruiz de Galarreta, quien soñó de nuevo con buscar minutos fuera de casa e intentar conseguir algo grande, esta vez, con el Leganés.

De su niñez, Galarreta recuerda los momentos en los que agradece a su hermano el que fuera su portero, para poder jugar y tirar a puerta en los entrenamientos, así como aquellos partidos en el patio del recreo, o todos aquellos balones que tuvo gracias a sus padres.

'Galaxy', como es conocido cariñosamente por sus compañeros, comenzó a jugar en la cantera de Lezama, donde reconoce que cuando comenzó, pasaba muchos nervios antes de los torneos, aunque poco a poco fue adquiriendo experiencia, combinando esta con la seguridad y la comodidad, por ejemplo, que encuentra en Butarque en cada partido.

Tras salir cedido durante otras dos temporadas por el club vasco a Mirandés y Zaragoza, Íñigo llegaba al club madrileño con la ilusión de llegar a un sitio nuevo, conocer gente y ayudar en lo máximo posible al equipo, además de jugar muchos partidos. Y aunque no haya sido uno de los jugadores titulares, ha entrado en los partidos con el objetivo principal de revolucionar o calmar los encuentros, pues el vasco le daba al equipo la posesión necesaria.

Aprendiendo continuamente, Íñigo ha tenido como referencias en el mundo del fútbol a dos de los grandes jugadores de la cantera vasca: Orbáiz y Gurpegui, aunque siempre ha admirado la lucha y la entrega de otros deportistas, como Rafa Nadal. Ruiz de Galarreta nunca olvidará el día que consiguió subir a Primera División, aunque es optimista y luchador y ya piensa en la temporada que viene y en jugar en el Leganés, aunque sueñe en un futuro, como todo jugador criado en Lezama, con jugar en el primer equipo del Athletic y conseguir algún título.

Nadie dijo que fuera a ser fácil

Se acabaron los nervios, la ansiedad, la impaciencia, el hormigueo que no nos ha dejado comer ni dormir durante las últimas semanas. No ha hecho falta esperar hasta el último minuto de la última jugada del último partido, como pronosticó Asier Garitano, pero si a veces es necesaria una 'hostia' a tiempo el Huesca fue nuestro tortazo de realidad.

Como dijo Asier teníamos que confiar en estos jugadores. Lo hicimos a ciegas. Y en el viaje, sufrimos y reímos juntos. Nadie dijo que fuera a ser fácil. Y no lo ha sido. Como tampoco va a ser fácil mantenerse, ya sabéis lo que se dice. Pero nadie nos va a quitar la oportunidad de disfrutar otra vez del camino.

Felipe Moreno, en el libro 'Memorias del Lega', lo vaticinó: "Lo tengo claro. Si no tengo un accidente o no muero por una desgracia, y me muero por muerte natural, al Leganés lo veremos en Primera". Amén. Muchas Gracias, de parte de todos los 'pepineros', desde el corazón de esta ciudad.

ÓSCAR EGIDO LÓPEZ
CADENA SER

PRÓXIMA APERTURA
TERRAZA
CHILL OUT
¡AUPA LEGA!
HOTEL DORSETT
CLUB DEPORTIVO
C D
L
LEGANÉS
¿Conoces a Iñaki, el cocinero, de 'Allí arriba'?
DORSETT
COCINA
VASCA
EN LEGANES
Parrilla
Menú diario
Carnes
Pescados
Leganés
Getafe
Eduardo Torroja, 7
Tfno Reservas: 91 782 51 82

2 3 JORNADA 39

CD. LEGANES: Serantes, Albizua, Luis Ruiz (Bustinza, 63), Víctor Díaz, Mantovani, R. de Galarreta (Asdrúbal, 63), Timor, Gabriel, Omar (Rubén Peña, 68), Alex Syzmanosvki, y Guillermo.

SD. HUESCA: Leo Franco, Nagore, Carlos David, Christian, Íñigo López, Bambock, Alexander González (Óscar, 89); Machís, Fran Merida (Íñigo Ros Añón, 69), Juanjo Camacho y Luis Fernández (Héctor Figueroa, 82).

GOLES: 0-1 (4) Juanjo Camacho. 1-1 (38). Szymanoswski. 1-2 (56) Juanjo Camacho. 1-3 (63) Fran Mérida. 2-3 (87) Asdrúbal.

JORNADA 40 0 1

R. OVIEDO: Rubén Miño; Josete, David Fernández, Fernández, Dani Bautista (Míchel H, 63), Linares (Koné, 72), Jon Erice (Viti, 80), Edu Bedia, Susaeta, Hervías y Toché.

CD. LEGANÉS: Serantes; Albizua, Bustinza, Mantovani, Pablo Insua, Timor, Miramón (Alberto Marín, 71) , Sastre (Víctor Díaz), Gabriel, Alex Syzmanosvki y Asdrúbal (Rubén Peña, 55).

GOLES: 0-1 (61) Gabriel.

"El Lega es un club pequeño y familiar de gente muy humana y humilde. Esperemos que siga creciendo"

Fecha de nacimiento: 26-03-1983
Lugar: Binisalem
Posición: Centrocampista
Equipos: Barcelona B, Huesca, Valladolid

LLUIS SASTRE REUS
SASTRE 22

El **timón** que puso **rumbo** a Primera

Lluís Sastre es otro de aquellos jugadores que no destaca por marcar goles, sino por el trabajo luchador, de recuperación y de inicio de juego en el conjunto pepinero. Grandes actuaciones destacan del mallorquín en partidos complicados en los que el Leganés ponía en juego gran parte de la temporada, demostrando seriedad y mucha personalidad en el centro del campo.

Procedente del Real Valladolid, pasó por la cantera del F.C. Barcelona, por el Huesca y por el club pucelano, donde pasó las tres últimas campañas.

El centrocampista, ha sido uno de los fijos en el once de Garitano a lo largo de la temporada, superando la treintena de partidos, llegando a conseguir incluso algunos goles importantes para dar la victoria al equipo.

Llegó como uno de los grandes fichajes de la temporada y no ha defraudado. Él mismo sabía que la temporada sería para recordar, aunque no de tal manera como lo ha sido.

Humilde, dentro del campo le gusta ser de los "currantes", como Puyol, pero fuera de él es de los que quieren guardar la intimidad y "salir a cenar fuera tranquilamente".

Lluís reconoce, además, que jamás olvidará la temporada, por cumplir uno de los objetivos que él mismo tenía cuando llegó al club y porque el grupo y la plantilla son "fenomenales, que es lo más importante".

Sastre es uno de esos futbolistas que sirven de ejemplo para aquellos niños que piensan en un futuro relacionado con el mundo del fútbol, ya que la filosofía de este mallorquín tiene que ver con el disfrute de todo aquello que haces, pues si disfrutas haciéndolo en categorías inferiores, se llegará a ser un buen profesional.

Reconocido admirador de Bruce Springsteen, Sastre pretende acabar en un futuro trabajando en la empresa familiar en Mallorca.

Sastre al toque del balón en el partido disputado ante el Almería

Natucosas HERBOLARIO
PARAFARMACIA
• Jalea Real 2+1 ó 3+3
• Cosmética Natural
• Línea Deportiva
• Cestas Regalo
• Plantas y alimentos ecológicos
• Tienda on-line
• Consultas y Asesoramiento:
- Control de peso
- Naturopatía
- Flores de Bach
www.natucosas.com
C/ Mediodía, 10 - 28911 Leganés (Madrid)
Tel. 91 248 81 05

Una temporada para enmarcar

Cuando alguien se abona al Lega no tiene nada prometido excepto su asiento en Butarque. Nadie, jamás, habría podido garantizar un éxito de tal magnitud.

El curso ha sido un disfrute absoluto, de un sobresaliente mayúsculo. La reciente victoria en Oviedo, los paradones de Serantes, las goleadas a Valladolid y Mirandés, el sueño copero que arrebató el Granada y las tantas y tantas sonrisas que ha dejado el Lega esta temporada.

El gran responsable es Asier Garitano. Dos ascensos en cuatro campañas. El técnico vasco ha puesto al Lega en la élite del fútbol nacional. Y lo ha hecho desde la humildad, sin hacer ruido y reclamando un espacio para el fútbol que está apartado de los millones y la grandilocuencia.

Cuando sea mayor les contaré a mis nietos que –un día- vi ascender al Leganés. Quizá le resten valor, seguramente ellos cambien viajar a Soria por hacerlo a Stuttgart. "¡Pero abuelo, ya estás otra vez, que esta tarde jugamos la Europa League!!

DAVID AGUILERA
Hora Blanquiazul

20 JORNADA 41

CD. LEGANES: Serantes; Víctor Díaz, Mantovani, Insua; Lluis Sastre (Alberto Martín, 71), Timor; Miramón, Gabriel (Toni Dovale, 76), Syzmanovski; y Rubén Peña (Asdrubal, 82).

LLAGOSTERA: René; Edu Oriol, Tito, Chus Herrero, Maso (José Carlos, 51); M. Tebar, Querol (Imaz, 62); Emilio, Juanjo (Benja, 70), Ríos Reina; Natalio.

GOLES: 1-0 (11) Gabriel. 2-0 (65). Miramón.

El equipó salió al césped desde el vestuario

El que fue el último partido en casa, no se cerró cuando pitó el colegiado. Los aficionados, al grito de "Si no sale mi Lega no me voy de aquí", no pararon hasta que no vieron a sus ídolos sobre el césped de Butarque. Desde ahí fue un agradecimiento tan mutuo como junto por todo lo vivido durante la presente campaña, que culmina con el ascenso.

Pieza **fundamental** en el **engranaje** de Garitano

El pasado verano, el Leganés incorporó a sus filas al jugador Omar Ramos, procedente del Real Valladolid. Omar se formó en la cantera del Tenerife, y ha pasado por diferentes clubes a lo largo de su carrera, tanto de Primera, como de Segunda y Segunda B: CD Tenerife, UE Lleida, UD Almería, SD Huesca, Valladolid y, finalmente, CD Leganés.

Delantero extremo izquierda, ha transformado su posición, jugando en la banda derecha, donde ha destacado a lo largo de los partidos, gracias a su desborde y a su calidad, dejando para el recuerdo grandes asistencias.

Omar Ramos se ha convertido en esta histórica temporada del Leganés en una de las piezas fundamentales para el ataque pepinero. El jugador tinerfeño ha llevado a cabo una espectacular temporada, añadiendo a sus cualidades el olfato goleador.

Este hecho pone aún más en valor a la plantilla, pues en un principio no era uno de los favoritos para conseguir el ascenso, teniendo en cuenta los equipos con renombre que compiten en la categoría de plata.

El cambio de objetivo a lo largo de la temporada, que evolucionó desde la permanencia a subir a Primera fue una exigencia más para Omar Ramos, quien siempre se ha exprimido al máximo posible en cada partido asegurándose de que el equipo luchara por la victoria en el mayor número de partidos.

El futbolista pepinero evalúa la temporada tanto en Butarque, como fuera de casa. En los partidos en el feudo pepinero, Omar reconoce que las victorias en casa han sido una de las claves para conseguir el ascenso, mientras que en los partidos como visitante, afirma que poco a poco fueron mejorando, algo que costó, ya que al comienzo de la temporada el número de futbolistas que se incorporaban al Leganés fue casi tan alto como el número de empates logrados.

Aunque ha sido una de las piezas más utilizadas por Asier Garitano, Omar Ramos no ha tenido un buen final de competición, pues las sobrecargas y diversos golpes no le han permitido ser de la partida y poder competir en algunas de las citas claves de la temporada.

Omar Ramos en el Estadio de Butarque al control del balón en ataque

Fecha de nacimiento: 26-01-1988
Lugar: San Cristóbal de la Laguna
Posición: Centrocampista
Equipos: Tenerife

JULIÁN OMAR RAMOS

OMAR RAMOS 23

"He ayudado al equipo en todo lo que he podido y estoy contento por haber hecho algo bonito"

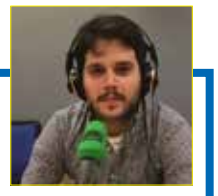

ONDA CERO

Los padres de este Lega de primera

Podemos pensar que el Pater Maximus es Asier. Hombre tranquilo de Bergara, pueblo donde la metalurgia tuvo historia, y él, sin emplear mano de hierro, sabido es quien manda. No lo es.

Tampoco lo es Jon Ander, con el halo divino que le da la humildad de Barakaldo. Ni Martín, que dirige un cohorte romano con sonrisa en la cara y mate en mano. Ni Pablo, central que sube el balón montado a caballo, y cuando se baja, se baja. Tampoco Lluis o David, dos hombres a los que confiaría hasta mis hijos. Ni por los solos de violín de Omar. Tampoco Gabriel, capoeira llevada al césped en físico de jugador total. No lo es Alexander, hombre que corre por Butarque salvando obstáculos marca ACME. Ni Rubén y sus bemoles del tamaño de Ávila.

Hay más padres y héroes del ascenso. Los Moreno, Pavón, Indias, Abanda, Pérez, Hernández, Lanchas, Sánchez, Pérez, Carballo, Herrero, Rodríguez, Agulló, Domínguez, Cuenca, Marín, Bermejo, Del Campo etc.

Todos nos han regalo historia, historia del Lega. Disfrutémosla.

ALBERTO FERNÁNDEZ
ONDA CERO

EFE:

Un trocito de gloria para los "otros" ascendidos

Desde que aterricé en el estadio de Butarque me habitué a saludar a los que me rodeaban en las cabinas de retransmisión. Un ritual que empezaba por Óscar Egido (SER), cuyo optimismo me infundía ánimo para afrontar la tarea. Más a la izquierda Jose Rodríguez (Radio Marca), el 'Garitano' de las ondas por su tranquilidad y su voluntad de trabajo. En dirección contraria me cruzaba en primer lugar con los responsables de prensa. Independientemente de la categoría donde esté el club Dani Abanda, José Bermejo y Víctor hace tiempo que juegan en la Champions de lo suyo. A su lado Santi Duque (COPE), hombre de sonrisa perenne. Siguiendo hacia la derecha Javi Martín (AS), con quien llegué a formar un tándem demoledor en las zonas mixtas. Y cerrando la línea Alberto Fernández (Onda Cero), que parece no cansarse de progresar.

En la sala de prensa aguardaban entre otros Javi Carrasco (Marca), todos los integrantes del mítico 'Hora Blanquiazul', las preguntas incisivas de Javier Lillo y el amor por la profesión que siempre ha demostrado Juanma Álamo. De todos he aprendido. Gracias por tanto. El ascenso también es vuestro.

CARLOS MATEO
Agencia EFE

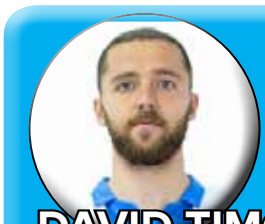

Fecha de nacimiento: 17-10-1989
Lugar: Carcagente
Posición: Centrocampista
Equipos: Valencia Mestalla, Osasuna B, Osasuna, Girona, Valladolid

DAVID TIMOR COPOVÍ
TIMOR
24

"Vine a Leganés para ascender y hacer historia con este equipo; sin duda, acerté con el cambio"

La **brújula omnipresente** en el **centro** del campo

David Timor, durante su presentación con el Club Deportivo Leganés posando en el antepalco del estadio de Butarque

David Timor Copoví fue la segunda incorporación en el mercado invernal para el Club Deportivo Leganés. El jugador valenciano llegó con la carta de libertad desde Valladolid. Criado en la cantera del Valencia, pasó a pertenecer a Osasuna, donde fue creciendo como futbolista con el paso del tiempo, para salir posteriormente al Girona, y aterrizar en el Valladolid, desde donde llegó a Butarque.

Desde su llegada al club pepinero, ha sido una de las piezas claves en el once de Asier Garitano, en el que cumple a la perfección tanto en el manejo del balón, como en las situaciones defensivas. El polivalente jugador ha realizado todo tipo de acciones dentro del campo: gracias a su altura, es uno de los encargados de repeler balones en la defensa, y debido a su buen golpeo del balón, ha conseguido incluso un gol de libre directo.

Después de llegar al club pepinero, las sensaciones para David Timor fueron excelentes. En su presentación, ya veía el valenciano aspiraciones de esta plantilla para conseguir el ascenso, aunque fuera una palabra tabú en su presentación. En definitiva, ya preveía hacer historia dentro del Leganés.

Del Estadio Municipal de Butarque, David Timor se ha llevado una gran impresión. A pesar de que a lo largo de su carrera deportiva ha pasado por estadios como El Sadar (Osasuna) o el José Zorrilla (Valladolid), el de los pepineros le ha resultado un estadio especial, pues además desde que este llegó, la entrada en la mayoría de partidos ha superado los 7.000 espectadores. De la afición, tiene igualmente una gran impresión, pues dice de es un gusto porque "nunca deja de animar".

El ascenso ha ido germinándose a lo largo de la temporada aunque para Timor hubo un momento clave: justo después de su llegada el equipo viajó a Córdoba, consiguiendo una de las victorias más importantes de la temporada. Desde ahí todo fue diferente.

Jugador con mucho carácter dentro del campo (asegura que a veces incluso demasiado), David ha transmitido una personalidad al equipo a lo largo de la segunda vuelta que le ha llevado a la historia del Leganés.

¡Enhorabuena Lega!

Una ciudad de Primera

izquierda unida-los verdes
Comunidad de Madrid

Grupo Municipal Izquierda Unida CM
Ayuntamiento de Leganés

La dulce pócima del CD Leganés

Cuanto han cambiado las cosas desde septiembre pasado. Al principio de la temporada que comenzamos en Almería, la que suscribe acudía a ver al Lega para cubrir informativamente la jornada acompañando a mi periodista deportivo de cabecera.

Nunca me ha dado pena decir que soy del Getafe y de Getafe, ahora tampoco, pero con el paso de las jornadas los sentimientos se han ido abriendo.

Qué puedo decir cuando ese domingo 28 de febrero, en la jornada 27 jugando el Leganés contra el Alavés (2-0), me paré y me di cuenta que estaba saltando y gritando de alegría junto a mis dos hijas por los goles del Leganés. ¡No puede ser, no puedo estar animando al Lega, si soy del Geta! Pues sí, puede ser.

Al final llevo viviendo en Leganés desde el 90 (con idas y venidas). Al final, mis hijas se crían en Leganés, estudian en Leganés y hacen su vida aquí.

"MAMÁ, NOSOTRAS SOMOS DE LEGANÉS Y SOMOS DEL LEGANÉS".

Por todo esto y por esa dulce poción con la que me ha hecho alucinar el equipo del Leganés durante este año, al final, hoy ya puedo decir:

¡VIVA EL LEGANÉS!

PAZ PANIAGUA
LEGANEWS

El quinto **superviviente** del histórico **ascenso** a **Segunda**

Paco Candela es otro de los futbolistas que el 22 de junio de 2014 ascendió con el Club Deportivo Leganés a la Segunda División del fútbol español. Esta temporada, además, ha conseguido ascender a Primera División, aunque aún le quede por cumplir otro tercer sueño, como es jugar en la máxima categoría del fútbol español.

Desde su llegada, Candela ha agradecido que el Leganés le eligiera, ya que fue un salto fundamental para el desarrollo en su vida futbolística, aunque siempre se ha exigido a sí mismo esa entrega por el club que le ayudó a dar el salto a una categoría profesional y que le ha permitido soñar con todos los logros que ha conseguido hasta el momento.

El valenciano fue una de las piezas menos utilizadas ese año, siendo cedido el curso siguiente al filial del Sevilla. A pesar de que continúa con el aprendizaje, debido a su juventud, Candela ha contado en diversos momentos de esta temporada para Asier Garitano; sobre todo al comienzo de la temporada.

La campaña no comenzó para el Leganés como a todos los aficionados pepineros y al cuerpo técnico les hubiese gustado debido a la derrota en Almería. Quizás fuera Paco Candela el que menos sentía la dureza del resultado, ya que marcó el primero gol (o golazo) de este histórico Leganés.

Candela intenta recuperar un balón ante la oposición de un jugador del Numancia

De Butarque puede comentar miles de anécdotas, aunque prefiere sintetizar comentando que, cuando salta al verde pepinero desde su llegada, siente la tranquilidad de que todo le va a ir bien en ese momento.

A lo largo de la campaña, Paco Candela afirma que nunca se ha hecho ilusiones por el ascenso, pues el fútbol es uno de los deportes más duros, y cuando lo tienes todo, te lo quita, aunque confirma que cuando el equipo se puso líder, al ganar al Alavés, es cierto que comenzó a creer en un nuevo objetivo: ascender a Primera División.

Admirador de grandes leyendas del deporte, como Michael Jordan, afirma tener como referencias en el fútbol a Zidane, Hierro o Raúl, quienes demostraron en el terreno de juego un gran sacrificio por la camiseta que viste, algo que tiene como premisa Paco.

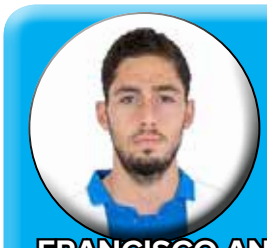

Fecha de nacimiento: 19-01-1993
Lugar: Alicante
Posición: Defensa
Equipos: Villareal Juvenil, Villareal C

FRANCISCO ANTONIO CANDELA
PACO CANDELA 26

"Este club ha crecido mucho y solo puedo tener palabras de agradecimiento por haberlo vivido dentro"

Calidad brasileña, disciplina europea, mezcla pepinera

Fecha de nacimiento: 18-09-1993
Lugar: Río de Janeiro
Posición: Centrocampista
Equipos: Resende FC, Juventus FC, FC Pro Vercelli, Spezia Calcio, Delfino Pescara, AS Livorno

GABRIEL APPEL PIRES
GABRIEL 29

El pasado verano, el Leganés anunciaba la llegada en calidad de cedido de Gabriel Pires, un joven futbolista de la Juventus de Turín, que en sus últimas temporadas ha realizado un tour de cesiones por diferentes clubes italianos, dando esta temporada un salto al fútbol español.

La primera impresión de Gabriel tras su llegada al Leganés fue grata, aunque cierto es que no conocía ni Leganés ni la mayoría de lo que hoy sabe de nuestro país. A pesar de ello, mantuvo la esperanza de conquistar pronto a la afición española y de realizar un buen año en este nuevo club, aunque nunca pensase en realizar una campaña como la que ha realizado este año.

Pero, volviendo a los inicios de Gabriel en Brasil, llegamos a su niñez, cuando el mediapunta pedía por Navidad un balón y unas botas de fútbol y cuando su madre le aconsejaba estudiar antes de coger al fútbol como una opción de vida. Aunque aquello fue cuando el brasileño aun militaba en el club Resende, cercano a su lugar de origen, ya que pronto dio el salto a europa, de manos de la Juventus, quien aún mantiene al jugador entre sus filas. Pro Vercelli, Spezia, Delfino Pescara y Livorno son los clubes italianos a los que 'La Vecchia Signora' ha cedido a Gabriel antes de llegar a España.

La impresión que el día de su presentación tuvo Gabriel sobre el Leganés, solo ha tenido la oportunidad de mejorar, pues el brasileño reconoce el trabajo y la seriedad de este de todos y cada uno de los que forman el club pepinero, algo que da mucha tranquilidad a los jugadores, que se limitan a pensar lo que han de hacer sobre el campo, a diferencia de alguno de los clubes italianos donde jugó.

De la misma manera le ocurre con la afición pepinera. Butarque es ya para el futbolista como su casa futbolística, donde dice jugar más motivado y donde todo es más sencillo, catalogando a la afición como increíble.

> "El Leganés es un club muy serio que hace las cosas muy bien; eso da mucha tranquilidad"

Cierto es que el día de la presentación con su nuevo club, el brasileño tenía prohibida la palabra ascenso, aunque él mismo ya pensase que podría ser uno de los objetivos de la temporada, debido al buen plantel de futbolistas con el que contaban los pepineros. Aunque esa convicción fuera una realidad a medida que la temporada mediaba y el Leganés entraba en zona de playoff.

Amigo de sus amigos, Gabriel sueña con llegar a vestir la camiseta de la pentacampeona del mundo (emulando a su ídolo Ronaldinho) y espera conocer a fondo España, un país que le ha cautivado, aportándole aún más alegría y sencillez.

Alexander Syzmanovski, encima de Gabriel Pires celebrando un tanto: dos de los más destacados del plantel "pepinero"

¡Felicidades!

Somos de 1ª

MAPFRE
Agencia de seguros Exclusiva de MAPFRE, S.A.
ELENA PRIETO Y ASOCIADOS, S.L.
Río Guadalquivir, 7 - San Nicasio
28913 LEGANÉS (Madrid)
Tel.: 91 693 48 54
Fax: 91 693 95 55
Mail: jerodri@mapfre.com

Capítulo 0: Prólogo

Presentación del Club Deportivo Leganés en la Plaza Mayor de la ciudad durante la celebración de las Fiestas en honor de la patrona Nuestra Señora de Butarque, durante el mes de agosto

Un año más, el escenario de Plaza Mayor, preparado para las Fiestas de Butarque, fue el enclave en el que el CD Leganés se presentó ante todos los aficionados, en una plaza abarrotada de aficionados para la ocasión.

Leganews se pone en marcha junto al Club Deportivo Leganés

El Club Deportivo Leganés se dio un baño de masas en la Plaza Mayor durante las Fiestas, lo que sirvió para realizar la presentación de la plantilla 15-16. LEGANEWS ya estaba en ese momento trabajando en la preparación de lo que sería días después su número 0. Estuvimos junto a ellos, desde el 'foso' cercano al escenario desde donde fue tomada la foto superior.

En ese momento todos los oradores se comprometieron a que harían lo posible porque el año fuese lo mejor posible. Lo que seguramente estaba escondido entonces en los más recónditos deseos del plantel y cuerpo técnico es que el ascenso era algo que podía suceder, pero que todos tenían prohibido ni siquiera plantearse que pudiese ocurrir... Y ha ocurrido.

Arenga del capi Mantovani

Martín Mantovani fue uno de los oradores de la noche. Se dirigió a los aficionados con una mezcla de prudencia e ilusión. Empezó a gestarse aquella noche un eslogan que ha acompañado durante gran parte de la temporada#Leganéstieneunsueño. El sueño comenzó aquella misma noche ante miles de leganenses en Plaza Mayor.

Capítulo I: La tertulia

Acababan las Fiestas de Butarque, la plantilla estaba confeccionada pero "ahora nos falta ser un equipo", decía aquel día de agosto el entrenador Asier Garitano. Fue la primera tertulia.

El Restaurante Butarque, en el parque líneal del arroyo que lleva el mismo nombre, fue el escenario en el que comenzaron a realizarse 'Las Tertulias' de LEGANEWS. El CD Leganés no puso ningún problema a que sentásemos en la misma mesa a la presidenta, al entrenador, a uno de los capitanes y al secretario técnico del club, Txema Indias. Aquel día quedó claro que el conjunto pepinero salía sin techos mentales, con un objetivo muy claro: la permanencia. Las dos horas y media de conversación fue muy animada recordando lo que ha sido el Lega, lo que es desde que lo cogieron sus actuales gestores, en lo que se ha convertido de la mano de su técnico y lo que podía llegar a ser. Parafraseando, con seriedad, la broma de Gerard Piqué, podría decirse, sin dudarlo, que "en el Restaurante Butarque empezó todo".

Leganews LAS TERTULIAS

LAS TERTULIAS

BUTARQUE RESTAURANTE IN&OUT

Sentados alrededor de una mesa del Restaurante Butarque se inician 'Las Tertulias de LEGANEWS' junto al staff del Lega.

Presidenta, entrenador, capitán y secretario técnico en torno a una mesa para repasar esas historias de fútbol que no se olvidan.

"A la afición del Leganés le decimos que no dejen de soñar"

Sentarse en una mesa del Restaurante Butarque (avenida de Euskadi, parque lineal de Butarque) con Victoria Pavón (presidenta), Asier Garitano (entrenador), Martín Mantovani (capitán) y Chema Indias (secretario técnico) es un absoluto honor para el inicio de "Las Tertulias de LEGANEWS". Una cita mensual que podrán encontrar nuestros lectores en estas páginas en diferentes enclaves de nuestra ciudad.

Tres horas de conversación para hablar de fútbol, con mayúsculas, del Leganés, del olor a césped de los campos de fútbol, de los campos clásicos, de la Historia y de las historias del fútbol. Todo un placer para nuestro medio.

En el recuerdo a los campos no podía olvidarse el antiguo Rodríguez de Miguel. Para Victoria Pavón: "fue un error perder el ambiente que tenía el centro de Leganés. El campo en la Plaza Mayor estaba perfecto". El entrenador responsable del nuevo ascenso a Segunda no duda en asegurar que "yo jugué en el campo antiguo y lo recuerdo", pero le sale el recuerdo de corazoncito "el mejor campo que hay es San Mamés"... ¿El nuevo? No duda. "El viejo y el nuevo". Cuando se pone enorme de la mesa la grandeza del Bernabéu recuerda una frase de algún antiguo compañero que decía que "en el Bernabéu no coge la hierba". Para el capitán Mantovani: "de los campos grandes, el Bernabéu es el que más me gusta".

Por la mesa pasaron en la conversación rivalidades históricas del Lega, la del Toledo y, como no, la del Getafe. Coincidiendo en que "uno de los peores momentos fue cuando fuimos al Coliseum a jugar el derbi frente al Getafe B".

"El club se ha estabilizado estos años, cuando llegamos había un problema: no se generaban ingresos"

"Este año es diferente al pasado, tenemos más nombres; veremos si conseguimos hacer equipo"

"El equipo lo hemos confeccionado entre los tres: el entrenador, el director deportivo y yo"

"La presión que siente un futbolista en Leganés es diferente a la que se siente en Cádiz o en Oviedo"

16 El nuevo periódico de Leganés

LAS TERTULIAS Leganews

DE LEGANEWS

De izda a dcha: Chema Indias, Victoria Pavón, Asier Garitano, Martín Mantovani y Paz Pardeguz

El futbolista que no pudo decirle dos veces que no a Asier

La mano de Santiago y la exquisitez de una cocina maravillosa

La presidenta recordó los cambios vividos en la entidad estos años: "Cuando llegamos en el 2008 había un problema porque no se generaba nada para poder hacer frente a los compromisos adquiridos: la gente cobraba muchísimo dinero. Llegamos, llegó la crisis, se cayeron las subvenciones... Todo cambió de pronto".

Sin embargo estos años han devuelto al club a la categoría de plata. Algo ha debido influir la diferente presión para bien que sienten los jugadores en la vida diaria. Para el capitán: "La presión en Leganes es totalmente diferente a otras ciudades como Oviedo o Cádiz".

Y en lo que coincidieron todos los tertulianos, es que "este año es diferente desde el inicio. El tener un campo de entrenamiento donde podemos hacer las sesiones preparatorias ha permitido al equipo hacer una mejor preparación a la del año pasado. Seguramente a alguno de los que han llegado les parezca poco, pero para los que estábamos el año pasado el cambio ha sido a mucho mejor".

A la hora de pedirle un mensaje para los incondicionales del Leganés los cuatro de la mesa lo tienen muy claro "que no dejen de soñar".

Un restaurante IN-CHILL-OUT

Un enclave extraordinario

El argentino que pidió arroz

El nuevo periódico de Leganés 17

Los 'jefes' del Club Deportivo Leganés

En raras ocasiones, en la misma mesa, la presidenta Victoria Pavón, el entrenador del equipo Asier Garitano, y uno de los capitanes del mismo Maximiliano Martín Mantovani. LEGANEWS los juntó para la ocasión.

Santiago, el patrón del barco

Santiago es el "patrón" del Restaurante Butarque. Muchos años al servicio de los leganenses en un enclave privilegiado para disfrutar de comidas y cenas.

Capítulo II: Almería

23 de agosto de 2015. Esa era la fecha elegida por el calendario para el estreno de temporada. La ciudad, Almería. LEGANEWS estuvo allí.

Calor del agosto almeriense. En plena celebración de la Feria de Almería en honor de su patrona (la Virgen del Mar). El CD Leganés, al igual que en la temporada 95-96 arrancaba la campaña en tierras andaluzas. 20 años atrás, de la mano de Luis Sánchez Duque, jugaban en el estadio Juan Rojas. En esta ocasión en el Estadio de los Juegos del Mediterráneo.

Las puertas de Estadio se abrieron para recibir a un autobús que había pernoctado en un hotel de la Avenida del Mediterráneo en el primer partido de la campaña y, evidentemente, en la primera cita lejos de Butarque.

Los de Garitano se entrenaron en la tarde antes en el campo de la Vega de Acá, próximo al estadio de la cita. A la hora del partido, tarde de muchísimo viento en Almería en un campo cuyas gradas se vieron muy afectadas por las fechas festivas en tierras almerienses.

El Leganés cuando quiso darse cuenta iba perdiendo dos a cero a los pocos minutos de comenzar el partido. Arropado por un centenar de aficionados pepineros repartidos por las gradas. Malas caras al descanso. Reacción muy a última hora. El primer gol del año: Paco Candela. Y la primera gran verdad: "el resultado está maquillado".

Momento de una de las comidas de los jugadores de Leganés en Almería

Leganews CD LEGANÉS

Primer hotel, primera parada
El Hotel Gran Fama de Almería acogió la primera parada del CD Leganés ante la celebración de la primera jornada.

Entrenos, comidas...
El técnico Asier Garitano decidió que los chicos se entrenarían el sábado por la tarde en Almería... Luego, la cena.

Estreno fuera de LEGANEWS
Para nosotros fue un día importante porque nos estrenamos lejos de nuestra ciudad, junto al Lega en su primer partido lejos de Butarque.

En tiempos de Vuelta a España, el Lega ha superado su primera etapa reina del campeonato (Almería, Córdoba y Zaragoza) con muy buenas sensaciones, con cuatro puntos (una derrota, una victoria y un empate) y con cosas que corregir.

Los de Garitano entraron tarde en la Liga (en el min. seis perdían 2-0 en Almería en la primera jornada); dieron una magnífica imagen ante el Córdoba en Butarque (al que vencieron por 3-1 en la segunda cita del campeonato) y repitieron momentos parecidos durante el encuentro ante el Zaragoza, con el que terminaron empatando a uno, más por desatino propios que por aciertos ajenos ante 5.000 espectadores.

El equipo ha concluido su confección con el campeonato ya empezado y, aunque la imagen que ofrece es muy agradable, falta que sea también sólida, es de esperar que manteniendo la buena imagen futbolística enseñada en el comienzo, y terminado el proceso de formación del bloque, está llamado a dar grandes tardes a los aficionados blanquiazules.

LEGANEWS quiso vivir junto al CD Leganés en Almería (reportaje superior) el arranque de una campaña en la que habrá que trabajarse la permanencia.

El Lega entró en la Liga 6 min. tarde

Imagen del 1-0 logrado por Borja Lázaro ante el Real Zaragoza

LO JUGADO

LIGA- Jornada 1
UD Almería 3
CD Leganés 2

LIGA- Jornada 2
CD Leganés 3
Córdoba 1

LIGA- Jornada 3
CD Leganés 1
R. Zaragoza 1

El Lega estuvo bien acompañado
Aunque no fueron muchos, sí se hicieron notar en algunos momentos del encuentro los aficionados pepineros que se desplazaron a Almería.

Llegada al estadio almeriense
El equipo pepinero llegaba al estadio poco antes de las siete de la tarde escoltado por la Policía Local almeriense.

Garitano dio la cara y asumió la culpa
No podía ser de otra manera. No quiso vender el humo del 3-2 final. Realismo total.

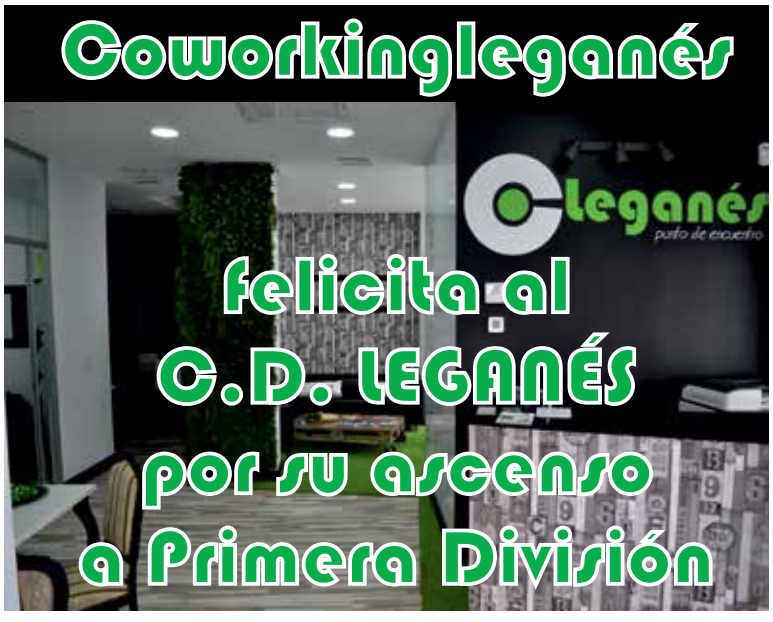

Mucho viento para la primera cita

El primer encuentro del CD Leganés en la presente temporada fue en el Estadio de los Juegos Mediterráneo, donde llegó el conjunto pepinero en su autobús, tal y como pude verse en la imagen de la derecha. LEGANEWS realizó allí el reportaje que acompaña en esta página, el primero de lo que ha sido una larga lista durante todos y cada uno de los números que han visto la luz en nuestra ciudad.

Capítulo III: El tango

CD. LEGANÉS — Leganews

El Lega, a ritmo de tango

Del blanquiazul al albiceleste hay un salto mínimo, es casi una cuestión de matices. Ellos se han convertido en piezas esenciales en el tablero de este Leganés.

Diferencia entre la albiceleste y la blanquiazul

Szymanovski: No son lo mismo. El celeste no es azul, es celeste es un azul claro... La albiceleste hace referencia a Argentina y la blanquiazul al Lega.

Mantovani: Muy bien... Argentina es la madre patria y el Lega es donde estamos ahora.

¿Qué les queda de argentinos?

A: Los mejores recuerdos de mi vida que es la infancia y toda mi base de familia. De lo que sé, se lo debo a Argentina.

M: Cuando uno sale de lo que es su casa, lo que te queda es tu familia, el lugar donde naciste, creciste y todo lo que te rodeaba. Son recuerdos que te marcan y te hacen ser lo que 'sos' hoy en día.

Cuando uno llega a un club como el Leganés ¿descubre la humildad en su máxima expresión?

A. La humildad del primero hasta el último. Empezando por mis compañeros de vestuario y pasando por todos los trabajadores que te van sorprendiendo día a día. Hace poco nos presentaron a los empleados del club y aquí no hay 20 personas dedicadas a lo mismo. Es un club que tiene las cosas claras y creo que su humildad la están reflejando en los jugadores.

M. El hecho de que es un club muy familiar, muy cercano a la gente, hace que las diencias del día a día sean diferentes. El club es muy recogidito, muy familiar y uno se siente mucho más cómodo.

¿Han hecho ya 'hablar' argentino al resto del club a mando más el 'ciar' vasco?

A. Los vascos son 'peligrosos' (tono de broma), hay que tener cuidado con ellos. De momento los tenemos controlados. Martín lo tiene todo bastante controlado, por eso desde el primer día me acerqué a él... En serio, no hay nadie que mande. La clave es lo que dije anteriormente, es un grupo y nadie está por encima de nadie, y esperemos que así sea hasta el final de temporada.

M: Tendremos que mandar más que los vascos, porque ellos lo que traen es el 'mal tiempo' de allá arriba (tono de broma). Por suerte hay muy buena sintonía entre todos. Se tiene que escuchar un poquito de cumbia en el vestuario porque le da más alegría.

Martín Mantovani es nacido en San Miguel, un barrio de Buenos Aires, mientras que Alex es nacido en Buenos Aires. ¿Ejerce de capitalino el '11' frente al capitán?

A. Partiendo de la base de que yo no sé donde queda San Miguel, no sabía ni que existía...(broma). Los de Buenos Aires, nos damos más a conocer.

M: Les gusta sacar que son porteños.

A: Bueno... Yo temporo soy porteño. Soy de un barrio de las afueras de la capital.

M: Yo me considero más de Mar del Plata, porque en San Miguel nací y estuve hasta los cinco años. Por eso siempre me he considerado más marplatense que porteño.

¿Un personaje argentino al que admiren?

A: Javier 'el cacá' Zanetti. Para mí, el mejor lateral derecho de la historia. Eterno. Empezó en el siglo XXI y se retiró hace un mes.

M: Maradona. Una grande.

¿Una referencia en el mundo del fútbol?

A: Mi hermana Marianela. Aprendí todo de ella, pero sobre todo a saber que si uno es constante y hace bien las cosas, los resultados llegan.

M: Siempre he tenido a mis padres como referente para todo. ¿En el fútbol? Si te digo la verdad, no tengo una figura, siempre me he regido por las cosas que he hecho yo. Se lo complicado que es todo y a partir de ahí pues tirar para adelante.

No ver a Argentina ¿Desde...?

A: Estuve hace dos inviernos.

M: En junio.

¿De todo lo que se dice de los argentinos, que calificativo se pondrían a ustedes mismos?

A: Psicólogo. ¿No dicen que todos los argentinos son psicólogos?

B: Lo estaba pensando. Tanguero. Me gusta cantar.

Hablando de tangos, ¿saben bailar tango?

A: No sé ni como se agarra la mano. Pero lo que sí puedo hacer es cantar Cambalache, Buenos Aires querido, Volver... Pero ¡ojo! he dicho cantar, que no afinar.

B: Hay un tango que se llama 'El Farolito' que es muy bueno.

¿Tomen mate?

A: Siempre, por las mañanas, para desayunar y para merendar. No es tan loco el día, pero sí. Salvo después de la cena porque creo que me va a hacer no dormir.

M: Yo tomo casi todos los días, pero una vez sí día, no sí día, día... el mate ¿es uruguayo o argentino?

A: Por favorecer... Es argentino, que quede claro que Uruguay es una provincia de Argentina.

(Me hará gallar la pregunta).

A: No, no. Olvídate.

M: Argentino, sin duda.

¿Un asado, cuando y con quien?

A: Siempre, siempre, siempre, un domingo y con la familia.

M: No puedo decir lo mismo con la familia, porque no la tengo acá pero siempre rodeado de buena gente, cuando asciende el Lega ¿qué comida piensan llevar debajo?

A: Yo una con un número 3.

M: Yo una con la cara de Alex Szymanovski.

A: ¿Pero que no una de perfil?

¿Messi o Maradona?

A: Messi... Y después Messi y luego Messi, otra vez.

M: Messi. Es un pedazo de jugador y lo demuestra en el Barcelona rotundamente, pero a nivel selección, no. Es diferente. Te tengo que contestar como argentino.

El nuevo periódico de Leganés 15

Corría noviembre del 2015, los de Asier se entrenaban en la ciudad deportiva. LEGANEWS esperaba la salida del capitán, Mantovani y la de su hombre estrella, Alex Szymanosvki.

Poco antes de comenzar la entrevista, Mantovani nos comunicaba que tenía que ausentarse por unos minutos, "el "presi" me llama y no le puedo decir que no" (entre risas). Mientras, mantuvimos una conversación 'off the record', sentados en las escaleras que dan acceso al Palco de Honor del Estadio de Butarque, enfrente del túnel de vestuario, con Alexander.

Se habló de fútbol, de la situación del club, de su futuro, y en especial de una posibilidad que entonces era algo muy remoto, pero que se construyó con el paso del tiempo. el ascenso. El pequeño 'rubio de la banda' se sinceraba con nosotros. Al fin, "el capi" bajaba por las escaleras del palco presidencial con la satisfacción de que había cerrado las primas de todos sus compañeros, "no ha sido fácil, pero tenía que actuar como capitán y siempre miro por éstos" (ambos argentinos se miraron y comenzaron las risas).

Leganews — CD. LEGANÉS

LO JUGADO

LO QUE VIENE

Alexander Szymanosvki

Martín Mantovani

Mi Leganés querido

El nuevo periódico de Leganés 14

El ritmo del Lega

Confesiones a ras de césped

Durante la entrevista 'El ritmo del Lega', marcado por el tango argentino, pudimos ver a dos 'hermanos', sin que fuese complicado deducir él que ejercía de hermano pequeño. A ras de Butarque, se sinceraban con nosotros, y no negaban que el ascenso era un sueño que con Asier todo sueño podría convertirse en realidad.

Ligados al blanquiazul

Tanto Alex (izda) como Martín (dcha) ya militaron en equipos con el blanquiazul como color de sus camisetas: Recreativo y At. Baleares.

Martín Mantovani (izda) atento a su compañero Alex Syzmanovski (dcha) durante el reportaje de noviembre con LEGANEWS

Capítulo IV: Garitano

Saltamos de año. Entramos en el 2016 y en LEGANEWS nos planteamos un nuevo reto: una rueda de prensa del entrenador Asier Garitano con nuestros periodistas. Dicho y hecho.

Acaba el año natural y comenzaba el 2016, el que sería finalmente el año del ascenso. Los 'pepineros' empezaban a encarrilar su clasificación, comenzaron a codearse con la elite de la competición y dijeron al resto: ¡Aquí estamos! Parecía que todo lo que sucedió después, sufrimiento incluido, quedaba lejos. Asier Garitano fue dando respuesta, una por una y a todas, a las preguntas que los tres periodistas de LEGANEWS hicieron al técnico de Bergara. Juan Manuel Álamo, Jesús Troyano y Francisco A. Melero. Gracias a nuestra directora, Paz Paniagua, todos los que quisieron pudieron ver las fotos del reportaje.

Leganews — CD. LEGANÉS

El entrenador del CD Leganés Asier Garitano es el protagonista de una rueda de prensa muy especial al atender a los periodistas que cubren la información del club pepinero para LEGANEWS.

Garitano VS. Leganews

1.- Dirige usted al equipo que menos pierde en Segunda y al que menos goles encaja. ¿Hasta cuando va a durar?

Son muy buenos números. Quiere decir que en esta categoría tan igualada, recibimos poco y nos generan pocas situaciones. Además, de los 16 goles encajados, recibimos muchos en las primeras jornadas; tres en Almería, en casa volvimos a recibir, en Pamplona dos goles... A partir de ahí, el equipo fue cogiendo consistencia para poder pelear con cualquier rival.

2.- ¿Este es el Leganés que tenía en la cabeza?

Yo creo que tenemos que mejorar, porque tenemos buenos jugadores; estábamos contentos con lo que habíamos firmado, pero luego hay que hacer equipo y eso cuesta. Al final cuando traes 11 jugadores y hay incluso que vienen de Ligas extranjeras... que se vayan conociendo, tiene un periodo y te cuesta. Hasta ahora estamos bien, pero esperemos que pueda ser mejor.

3.- En 'La Tertulia' de LEGANEWS nos comentó que había muy buenos nombres, pero que habría que hacer equipo. ¿Se puede decir a estas alturas que el equipo está hecho?

Estamos en ello y somos mucho mejores, pero tenemos que ir viendo, porque los equipos hay que verlos también en situaciones adversas y malas, y todavía a nosotros no nos ha ocurrido que tengamos dos o tres jornadas que pensemos. Entonces ves la reacción de la gente. Yo creo que va a ser muy bueno porque estoy en el día a día con ellos y veo el ambiente que tienen, entonces a mí eso me da tranquilidad para poder competir con cualquiera. Sé que cuando vengan los momentos malos, el equipo podrá reaccionar bien.

4.- ¿Le da miedo que por estar en la zona noble alguien se le vaya la cabeza en este momento?

De lo que es aquello que yo controlo como plantilla, cuerpo técnico, servicio médico... de los que estamos todos los días, tenemos muy claro que nosotros tenemos que gestiar todo el esfuerzo y la energía en el siguiente partido y que eso nos haga llegar, jajajal, porque todo el mundo tenemos la ilusión de que podemos pelear por algo importante. Pero eso se ve en los meses de abril, mayo y junio. Mirar a largo plazo no te lleva a nada; a nosotros nos va bien, en este club tenemos que ir con el famoso partido a partido, porque si nos confundimos en mirar algo más, entonces perderemos.

5.- Eso del partido a partido parece que lo ha inventado el Cholo Simeone, pero lleva toda la vida.

Es que está fuera o el aficionado, siempre intenta mirar que pasará dentro de tres meses, pero yo lo que les digo a todo el mundo es que disfruten del día a día, porque no sabes que va a pasar. Estate contento con lo que haces ahora, disfruta y da valor al punto que has ganado o al partido que has vencido y no pares a pensar lo que puede pasar dentro de tres meses, que ya llegará.

VOOX: Puedes escuchar esta entrevista en www.leganews.es y en nuestro canal de voox.

6.- De los diferentes equipos que has entrenado, ¿qué tiene la plantilla del Leganés que no haya tenido la de otro equipo?

Quizás la situación sea algo mejor en cuanto a jugadores. La ilusión siempre ha estado en mis equipos, por suerte para mí. Estoy contento porque este club y este equipo ha ido creciendo. Hemos cambiado de categoría, que eso es importante, nos mantuvimos. Pero lo importante es saber donde estás y estar contento en el sitio, que yo creo que para el Leganés es la Segunda división. A partir de ahí, veremos hasta donde somos capaces de llegar.

7.- ¿Qué tenía como jugador que intente transmitir como entrenador?

Creo que es diferente, porque cuando eres jugador solo piensas en ti. Como entrenador tienes que llevar a 20-25 personas. La idea de juego que a me gustaba e, me sigue gustando de entrenador, pero al final es completamente diferente. Los entrenadores estamos para sacar rendimiento a los jugadores que tenemos o que nos dan y tenemos que saber cambiar. No porque yo tenga una idea, en todos los equipos tengo que jugar así. Lo que tengo que hacer es sacar rendimiento a una plantilla para poder pelear siempre con los mejores.

16 — El periódico de Leganés

CD LEGANÉS — Leganews

8.- Jugó en el Eibar la temporada 92/93 y 95/96. El verano pasado se rumoreó acerca de su salida hacia allí. ¿Hasta cuando quiere ser entrenador del Leganés?

Yo estoy muy contento, pero lo que le digo a los jugadores y al club siempre es que hay que tener ambición, y esta tiene que ser para todo el mundo poder llegar a Primera. La opción Eibar estuvo ahí, si ellos hubieran elegido la opción Asier Garitano, yo estaría ahora mismo entrenando al Eibar, pero eligieron la de Mendilibar. Para llegar arriba hay dos formas, o llegar con tu equipo, o que venga un equipo de superior categoría y que te quiera firmar. Si eso se da, estaré hasta ese momento en el Leganés.

9.- Arriba se puede llegar, como ha dicho, con su equipo. ¿Ve al Lega en Primera?

Es complicado. Se tienen que dar muchas circunstancias a favor para que un equipo como el Leganés pueda subir a primera división. Lo más importante primero es saber dónde estás, pelear por esta ahí, estar contento en la categoría que estás... pero luego todo el mundo tiene que estar ilusionado y tener la ambición de poder algún día, si se dan todas esas circunstancias y se da una gran temporada, subir de categoría. Se han dado casos como el Eibar o el Numancia, pero actualmente eso es más difícil, aunque siempre hay que tenerlo ahí.

10.- De las tres temporadas que lleva en Leganés, ¿es ésde el mejor equipo?

No lo sé, son diferentes, porque es otro perfil de jugadores. El primer año, que estuve en 2ªB, era muy bueno. Conseguimos el ascenso, y eso no lo hacen con cualquiera, ni con malos jugadores, es imposible. El año pasado era un equipo muy parecido. El 70-80% eran jugadores con los que habíamos ascendido, y el equipo compitió muy bien. Nos dimos cuenta de que hay un salto de categoría de 2ªB a 2ª, que lo vimos más cerca cuando incorporamos a Chuli, Erik, Marc Bertrán o Bryan Rabello. Este año lo que hemos hecho es intentar firmar perfiles de jugadores de esos tres o cuatro que vinieron en diciembre.

11.- Con los minutos que han jugado, su pasillo de seguridad parece ser Serantes, Mantovani, Szymanowski y Borja.

Jon Ander es el portero y Martín está a un nivel muy alto. En la situación de delantero Borja y Guille es posible que estén en números parecidos. A Alex le aprovechamos, sobre todo al principio, pero con ese chico hay que tener cuidado porque venía de hacer pretemporada en Dinamarca en mayo, en junio ya estaban en Liga. Nosotros llevamos cuatro meses y él lleva seis de competición. Los últimos diez partidos en Segunda se hacen largos. Hay que ir jugando con esto porque si no, podemos revertirle y es un jugador determinante, porque gana partidos y tiene gol. Es importante que nos pueda dar, aparte de lo que nos está dando ahora, lo mismo o más en los últimos tres meses de competición.

"Hay que disfrutar del día a día... Y veremos"

El entrenador del Leganés durante la rueda de prensa con LEGANEWS

12.- ¿Qué le ha aportado el Leganés a nivel personal y profesional?

Tuvieron la valentía de firmarme después de hacer un buen año con Pablo Alfaro. El siguiente año no era sencillo. Había que hacer un Leganés nuevo y siempre estaré agradecido de que me dieran la oportunidad, y las cosas han ido bien. No sé qué me dará, porque todavía sigo aquí. Veremos cuando salga de aquí si me ha aportado o no. Estoy contento y ojalá podamos estar mucho tiempo aquí.

13.- ¿Le hace falta este año un revulsivo como Chuli el año pasado?

Nos hace falta algo que pueda mejorar la plantilla. Arriba, abajo, en la portería o donde sea, porque el grupo quiere mejorar.

14.- ¿Cree que este equipo está hecho para salvar la categoría o para algo más?

La primer es mantener la categoría. Cada año que el Leganés está en Segunda y mantenga la categoría, debería de salir a celebrarse. A partir de ahí, la ambición o la ilusión no la podemos quitar. Si hay un año que todo sale bien, el club lo debería aprovechar. Cada temporada en el Leganés, esté yo o esté cualquiera, el objetivo debe ser la permanencia en Segunda división, y celebrarlo.

Un reportaje de Paz Paniagua, Juanma Álamo, Jesús Troyano y Francisco A. Melero. Agradecimientos al Club Deportivo Leganés.

LO JUGADO

LO QUE VIENE

El periódico de Leganés — 17

Cara a cara

Una hora distendida, con rigor, con incisión en las preguntas, con respuestas para todos los gustos, pero sobre todo con la responsabilidad y el respeto que merecía la cita. Garitano quiso dejar claro de nuevo que el CD Leganés estaba en condiciones de competir, que el objetivo era mantener la categoría, pero que todo el mundo tenía derecho a soñar. El titular del reportaje fue muy significativo: "Hay que disfrutar y luego... Ya veremos". Pues lo que vimos y vivimos ha sido un maravilloso ascenso.

Capítulo V: Porteros

Presente

Leganews CD. LEGANÉS

EL PRESENTE: QUECO PIÑA Y SERANTES

Cara a cara con la historia

Apuntan a Emilio

95/96: una temporada para la historia. El mejor registro en Segunda y un portero que no se perdió un minuto: Emilio. Serantes va por el camino.

SERANTES: "Aquella campaña yo tenía seis años: esta la que pienso es en que el equipo haga una buena temporada"

Escuela de Taekwondo Sánchez Elez-Sanabria

El periódico de Leganés

El Club Deportivo Leganés preparaba para el 2 de febrero de 2016 una inauguración recogiendo audiovisualmente sus 87 años de historia. Allí nos reunimos con los dos porteros del primer equipo, Serantes y Piña. Este reportaje no estaba pensado así, pero el destino siempre elige el mejor lugar y el momento perfecto. En sus inicios, el equipo de redacción de LEGANEWS iba sentar en la misma mesa a Emilio López, portero de la temporada 95-96, año dónde hubo otro Leganés que rozó la Primera. Pero el rumbo cambió y la atmósfera fue inmejorable. En la C/Antonio Machado, Piña y Serantes nos regalaban un gran momento de la temporada. Centrándonos en el ascenso y en el combate por la portería. Se sinceraron "el ascenso es posible si juegan los mejores. Y si Serantes está bajo los palos, será porque lo merece", dijo con rotundidad Queco Piña.

Y

Pasado

CD LEGANÉS Leganews

EL PASADO: EMILIO LÓPEZ

Jugó todos los minutos de la campaña 95/96

3420 minutos. No se dejó ni uno por el camino en la que es la mejor campaña en la historia del CD Leganés.

EMILIO LÓPEZ: "El equipo está muy fuerte en casa y picando fuera; ya apareció un Eibar que se metió en Primera ¿por qué no lo va a hacer el Lega"

Cava De Mingo

Dos temporadas parecidas con 20 años de por medio

Encantado de ir a Bufarque... si le invitan

LO JUGADO

LO QUE VIENE

El periódico de Leganés

Los "guardametas" del sueño del Lega

Tanto Jon Ander Serantes (izda, foto superior) como Queco Piña (dcha) han sido los guardametas del conjunto pepinero. El primero ha sido el fijo en la portería del equipo durante la presente temporada en la Liga, mientras que Queco, uno de los supervivientes de la 13/14, la defendió en la Copa.

un reportaje al 'estilo LEGANEWS'

Francisco A. Melero (en la imagen en medio de los porteros) con fotos de Jesús Troyano son los autores de este reportaje que forma parte de una serie de reportajes 'estilo LEGANEWS' junto a los pepineros durante la temporada del ascenso.

PASAJE PLAZA DE ESPAÑA

Felicidades CLUB DEPORTIVO

Os deseamos una permanencia llena de triunfos

Centro Comercial Pasaje Plaza España

Su Centro de Compras en el Centro de Leganés

Plaza España, 2 Leganés

Capítulo VI: Líderes

Imagen de la grabación del reportaje para la página web de MARCA

Garitano y Schez Duque, 20 años de diferencia en dos Leganés históricos

Los dos entrenadores posan con las camisetas de sus épocas

Ayer

MARCA, en colaboración con LEGANEWS, preparó un reportaje de Asier Garitano y Luis Sánchez Duque.

Luis Sánchez Duque era el entrenador del Club Deportivo Leganés en la temporada 95-96, cuando los "pepineros" rozaron con la yema de los dedos la Primera división. Aquella campaña el equipo arrancó en Segunda B y, gracias a los no descensos administrativos de Sevilla y Celta, el Lega acabó en Segunda. MARCA, con la colaboración de LEGANEWS, reunió a ambos entrenadores en un histórico encuentro en el Restaurante Dorsett en el que ambos pudieron compartir experiencias y ver las coincidencias y las diferencias de las dos campañas que han tenido finales tan diferentes para suerte del Lega.

Hoy

Nuestro número de marzo vivió un momento histórico reflejado en la primera: el #LegaLíder.

Después de vencer 2-0 al Deportivo Alavés, los de Garitano se pusieron al frente de la clasificación. La ciudad comenzó a ser el foco de atención mediática de medios vinculados o no al deporte. LEGANEWS prosiguió en la elaboración de reportajes con estilo propio. Fue un honor poder reunir para nuestro periódico a todos los presidentes vivos del club en una foto que quedará para el recuerdo, como lo hará la visita de un joven leganense al Papa Francisco, al que no dudó en regalarle una camiseta del Club Deportivo Leganés.

Palco de honor

Llamando a las puertas del cielo

Una colección de gran aficionado

Hace 40 años veía fútbol en Alcalá de Henares

Deseoso de ver a su Lega en Primera división

Pablo Fernández, el socio número 1

ASIER GARITANO HA CONFORMADO UN BLOQUE AL QUE

El líder es una piña

ES TAN DIFÍCIL DE VENCER COMO DE HACERLE UN TANTO

Los datos

Capítulo VII: 95-96

La generación 95-96 se quedó con la miel en los labios. LEGANEWS reunió a cinco jugadores de aquella plantilla para que aconsejaran a la actual a no fallar. Funcionó.

Oscar, el jugador del CD Leganés que más partidos ha jugado con la elástica blanquiazul; Miguel Ángel, el delantero que más goles ha marcado con el Lega; José Jesús Mesas, el 'capi'; Tocho y Rodri, dos canteranos de Leganés y del Leganés que vivieron aquella histórica temporada.

'El Balcón de Rodri', regentado por el ex delantero pepinero y situado en el Carrascal, fue el escenario en el que los cinco ex del Lega se vieron las caras (en algunos casos hacía muchos años que no coincidían). Consejos para todos los gustos. Desde priorizar el equipo por delante de cualquier tipo de intención personal de cara a la próxima temporada. Seguir disfrutando como lo habían hecho durante la gran mayoría de los partidos de la temporada... Y así hasta cinco claves con las que mantener la renta y poder cabalgar derechos hacia la Primera división. Objetivo que finalmente se ha cumplido.

Los Miguel Ángel, Óscar, Mesas, Tocho y Rodri recordaron además muchísimas anécdotas de aquella temporada 95-06 en la que en julio estaban en la Segunda división B del fútbol español y diez meses después rozaron con las yemas de los dedos la Primera división. Esta generación vengó y logró lo que ellos no pudieron conseguir. Todos felices.

Leganews CD. LEGANÉS

LO JUGADO

MESAS: "Al final de Liga se mira más por lo individual que por el grupo"

RODRI: "En estos momentos todo cuesta mucho más que al principio"

TOCHO: "Tocamos de jugar en el equipo del barrio y eso baja presión"

M. ÁNGEL: "Los objetivos se renuevan según van pasando las jornadas"

ÓSCAR: "El objetivo de los jugadores ya no es el que tenían al empezar"

Consejos para afrontar el tramo final

'El balcón de Rodri' fue el escenario en el que se hizo grande la frase "el que olvida su historia está condenado a repetirla".

LO QUE VIENE

La intrahistoria de la banda de Ohio...

El periódico de Leganés

CD. LEGANÉS Leganews

Las claves

...Una historia de músicos ordenados

El periódico de Leganés

Y para siempre

De izquieda a derecha: Mesas, Miguel Ángel, Óscar, Rodri y Tocho posando para LEGANEWS en el 'Balcón de Rodri'

EPDIVISIÓN

Derrotó al Eibar en un partido que parecía condenado a terminar con el resultado inicial

La suerte visitó ayer al Leganés

■ Un zurdazo de Javi López sorprendió a Garmendia en el último minuto

■ Los armeros controlaron en defensa, pero renunciaron al ataque

Garitano, técnico; frente a los cinco

La crónica que acompaña en la es de la edición de MARCA de la fecha en al que el Eibar se midió al Leganés en el desaparecido campo Luis Rodríguez de Miguel. Asier Garitano, la persona que ha llevado al Lega a Primera, jugó aquel día con los eibarreses. Aquellos enfrentamientos entre azulgranas y blanquiazules eran un clásico en Segunda que se verá en Primera.

Capítulo VIII: 13-14

Algo menos de dos años han pasado desde aquel 22 de junio de 2014. Aquel día el CD Leganés logró retornar a la Segunda división del fútbol español después de una travesía demasiado larga. Asier Garitano era el entrenador que dirigía a un grupo del que solo hay cinco supervivientes en la actual plantilla pepinera.

Otra vez LEGANEWS decidió hacer un reportaje a nuestro estilo, recordando a esos cinco futbolistas que por méritos propios se han ganado un espacio en la historia del Leganés, al ser de esos jugadores que quedarán al conseguir dos ascensos en dos años: Queco Piña, Martin Mantovani, Luis Ruiz, Alberto Martín y Paco Candela.

La temporada ha sido muy diferente para el quinteto, pero en el bloque y en el trabajo en equipo ha quedado demostrado que todos han estado en disposición de aportar cada cual desde su posición, por diferente que fuera a la de los demás.

LEGANEWS creyó en la posibilidad del ascenso y la repasar la plantilla nos dimos cuenta de que solo cinco hombres repetían del ascenso a Segunda logrado hace solo dos años.

Leganews #LEGALÍDER

5 supervivientes del ascenso a Segunda

Solo cinco jugadores de la actual plantilla del CD Leganés vivieron el ascenso a Segunda de hace dos temporadas...

LO JUGADO

LO QUE QUEDA

El periódico de Leganés

#LEGALÍDER Leganés

La duda es dónde y cuándo lograrán la hazaña

Anteproyecto de la ampliación de Butarque

#Lega6000

Récord histórico de abonados

El periódico de Leganés

De izda a dcha: Queco Piña, Alberto Martín y Martín Mantovani, los capitanes del CD Leganés el año del ascenso, repiten

El portero no ha sido el titular este año, pero su presencia en el equipo se ha hecho notar como siempre. Los defensas han tenido suerte dispar. Mientras que Mantovani se ha erigido en el gran capitán del equipo; Luis Ruiz ha contado con muchas menos oportunidades que aquel año del ascenso.

Alberto Martín fue pieza fundamental en la primera mitad del campeonato, pero la llegada de Timor le relegó a un segundo plano que ha intentado llevar lo mejor posible; mientras que Paco Candela dejará para la historia el primer gol de la temporada del ascenso a Primera división.

Mantovani, en Butarque

Mantovani, el brazalete llevado con gran honor

Martín Mantovani se ha convertido en el gran capitán del CD Leganés. Su figura ha emergido en el mismo puesto que hace 20 años lo hacía la de José Jesús Mesas, que ocupa idéntica demarcación que el central argentino. Sus galones de capitán son indiscutibles en un club en el que cuando él llego no era capaz de imaginar que años después lograría algo tan histórico como inolvidable: el ascenso a la primera división del fútbol español. Ni él mismo podía soñarlo cuando se incorporó al plantel.

Alberto Martín y Queco Piña

Aportar de muy diferente manera

Han sido dos piezas claves del engranaje blanquiazul de estas tres temporadas. Sus respectivas aportaciones en el equipo que logró el ascenso a Segunda fueron incuestionables. La presente temporada ha sido muy diferente para ambos, sin embargo es indudable su influencia en positivo en un vestuario marcado por el carácter de sus capitanes.

Capítulo IX: La ciudad

Tiendas del Pasaje de Plaza de España, decoradas con banderas

El club apoyó las campañas en torno a la Semana de la Salud

El Grupo AMAS firmó un acuerdo para llevar el nombre de la entidad

Leganés tenía un sueño

Políticos, comerciantes, entidades colaboradoras, entrenador y presidenta, todos a una en un sorteo de entradas

Al estilo de Martin Luther King, "Leganés tenía un sueño": ascender a Primera división y se pusieron todos a una.

El Club Deportivo Leganés ha marcado gran parte de la vida social de nuestra ciudad en el último año. El club ha estado en todos los actos para los que ha sido requeridos y en las diferentes instituciones en las que ha sido requerido. Ya fuese colegios, hospitales, comerciantes... Los diferentes estamentos sociales de la ciudad han querido estar al lado de los que se han convertido en los grandes ídolos del año.

El 'Lega' ha sido descubierto por muchos, aunque ya estaba bien enraizado en gran parte del tejido social más tradicional de nuestra ciudad, como no puede ser de otra forma con casi 90 años de historia.

El triunfo de una ciudad humilde y trabajadora

A lo largo de nuestra vida son muchas las decisiones que tomamos con la cabeza o con el corazón pero sin duda, cuando hablamos de fútbol, es la pasión la que mueve cada uno de nuestros actos. Así ocurre con esta locura que representa el 'Lega', una pasión indescriptible que durante años ha movilizado a miles de personas en esta ciudad y ha unido a los vecinos en torno a un equipo desde hace ya 88 años.

La ciudad está orgullosa de su equipo porque Leganés se parece mucho a su equipo de fútbol. Formada por vecinos modestos, humildes y trabajadores que como su equipo, han atravesado momentos muy difíciles que han logrado remontar. En 2012 estuvimos a punto de descender a Tercera y ahora, sólo cuatro años después, estamos en el mayor escaparate deportivo del mundo. El deporte es una de las cuestiones más importantes de esta ciudad. Más de 30.000 personas practican cada semana deporte en nuestras instalaciones municipales. Muchos de ellos son niños y niñas que tienen en los clubes un gran espejo en el que mirarse.

El CD Leganés es el fiel reflejo de los valores, el esfuerzo y la nobleza que se le exige al deporte. Éste es el triunfo de la humildad y la constancia. El triunfo de Asier Garitano, capitán desde la tranquilidad del barco en el que hemos viajado 190.000 vecinos. El triunfo de los jugadores, del resto de cuerpo técnico y de la Junta directiva. El triunfo de la afición. El triunfo de unos colores, el blanco y el azul, que serán la envidia de ciudades de todo el mundo. **¡VIVA EL LEGA!**

SANTIAGO LLORENTE
Alcalde de Leganés

Ascensos en el recuerdo

El CD Leganés no puede presumir de haber vivido muchos grandes momentos, en lo que se refiere a ascensos. Pero de lo que sí puede presumir es de que esos ascensos han sido muy sonados por la cantidad de personas que se han echado a la calle siempre a celebrarlos. La primera llegada a la Segunda división en el año 93, de la mano de Luis Ángel Duque, provocó una auténtica locura que comenzó en el mismo Luis Rodríguez de Miguel y terminó en la Plaza de España. Misma ubicación en la que se vivió la celebración espontánea del retorno del equipo a la categoría de bronce del fútbol español, entonces de la mano de Asier Garitano. El técnico de Bergara es el responsable ahora del último salto que faltaba por dar: el salto hasta la Primera división del fútbol español.

Plaza de España, el centro de la fiesta

La Plaza de España ha sido siempre el epicentro de las fiestas en los celebrados ascensos del CD Leganés. Así fue en el 93 y, así fue 21 años después en el retorno.

Imagen de la fachada de lo que era la Casa Consistorial en el año 1993

Histórico retorno en Plaza Mayor

El ascenso de 2014 concentró en la Plaza Mayor, lo que en su día fue el antiguo campo Rodríguez de Miguel, a la mayor cantidad de gente que jamás se haya visto en semejante recinto. Desde una punta a otra, por los soportales. No entraban más. Allí se vivió el retorno a la Segunda división de la mano de la misma persona que ha llevado al club a Primera.

Leganews

El periódico DEL LEGANÉS

Luis A. Duque
Con él empezó todo

Asegura que está ahora fuera del mundillo este, pero no pierde de vista lo que ha hecho, hace o hará su Lega. Queda muy lejos aquel 27 de junio de 1993 cuando el equipo ascendía por vez primera a Segunda división de la mano del entrenador Luis Angel Duque. Con él empezó todo. "A lo mejor alguien puede pensar que sacas pecho o algo parecido, pero es verdad que en junio del 93 empezó todo. Aumentaron las peñas, se hizo el himno, el equipo era totalmente popular".

A la hora de encontrar razones a aquella explosión recurre a lo vivido: "Eramos sencillos, humildes y nos dejábamos el alma por ese laurel que lleva en el escudo". Y, además de vincular el futuro posterior del equipo a aquel primer ascenso que llevó su sello no quiere olvidar un nombre: "Sin duda alguna el de Jesús Polo, no sería justo".

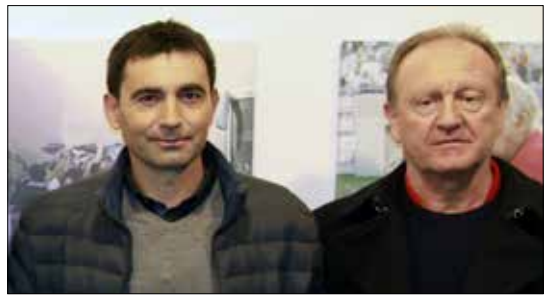

Las dos caras de los ascensos del Lega

Asier Garitano (izda) y Luis Ángel Duque (dcha) han sido los únicos dos entrenadores que en la historia del Leganés podrán presumir, hasta ahora de haber ascendido con el equipo. El primero de Segunda B a Segunda y de Segunda a Primera; y el segundo logró el primer ascenso de Segunda B a la Segunda división española.

Luis Angel Duque, a diferencia de otros, sí ha imaginado a un Leganés en Primera división. "Cuando alguien me preguntaba si lo veía posible mi respuesta, siempre era la misma ¿Y porqué no? Dicho con respeto, si Almendralejo tuvo un equipo en Primera porque no lo va a tener Leganés. Es una realidad que podamos vivirlo".

Reparte méritos: "Gracias al grupo de trabajo que lo está llevando a cabo. Asier, con su equipo y los jugadores; y los dirigentes". No duda un segundo: "El Lega es muy grande, muy sencillo, pero muy grande". Y sabía cuál sería la primera llamada que haría: "Sin duda a mi hijo Santi". Y su festejo será por todo lo alto: "Nadie debe dudarlo. Cantaré el himno todo lo fuerte que pueda". Con él empezó todo.

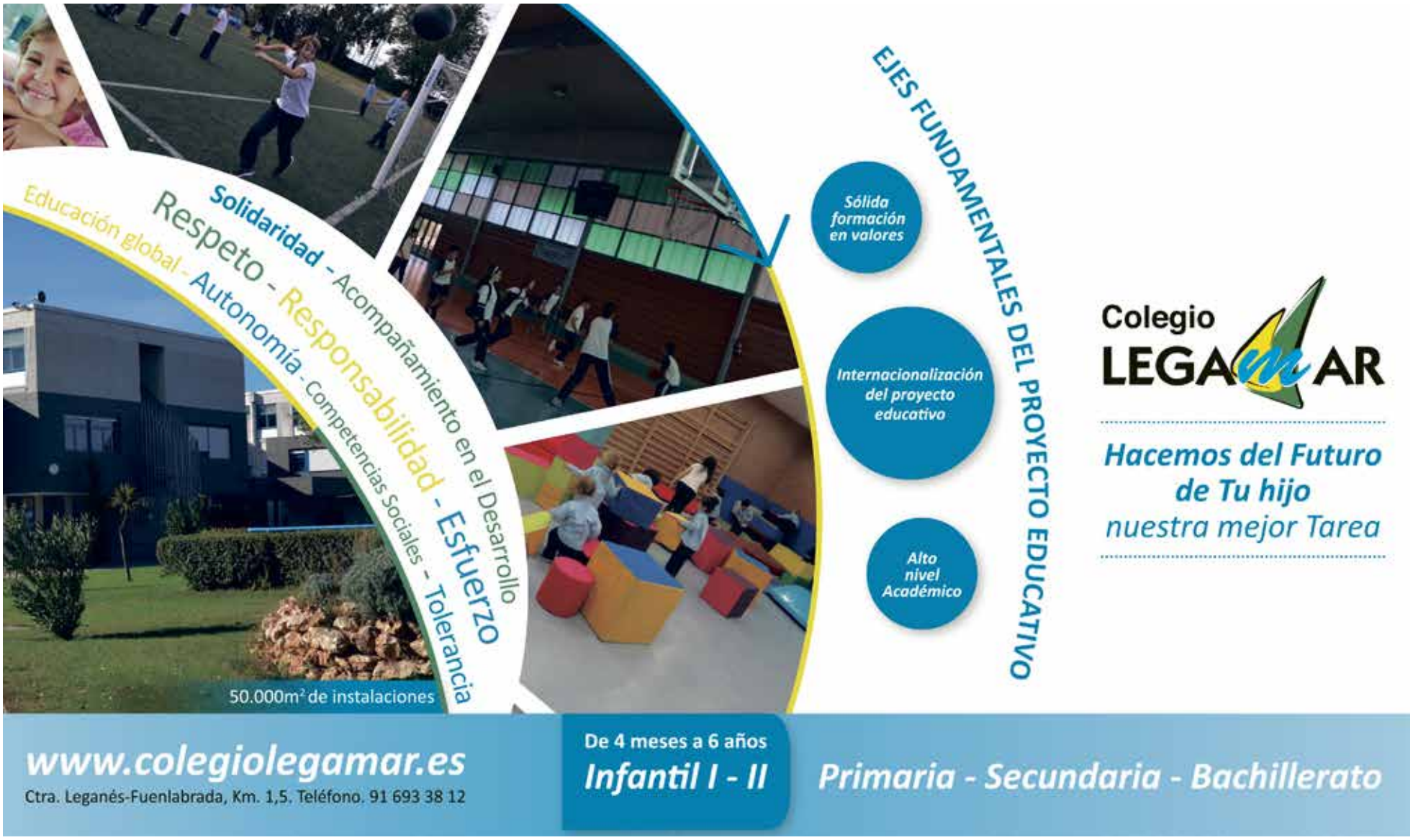

BINGO GRAN SUR leganés

¡EL LEGA, A PRIMERA!

CLUB DEPORTIVO C D L LEGANÉS

ENHORABUENA POR EL TRABAJO
LA SUERTE LA PONEMOS NOSOTROS

VIERNES
Prima Especial
23:30
500€

SÁBADO
Prima Especial
22:30
1000€

DOMINGO
Prima Especial
20:30
1000€

Avenida Rey Juan Carlos I, 88 - 28916, Leganés. ABIERTO DE 12:30 a 03:30

Prohibido a menores de 18 años. La práctica abusiva de juegos y apuestas puede producir ludopatía.